National Library
Bibliothèque Nationale
MAY
MAI 4 19
NEWS
JOURNA

LATVIJA AMERIKĀ

LATVIAN LANGUAGE NEWSPAPER
PUBLISHED WEEKLY BY THE
LATVIJA AMERIKA PUBLISHING LIMITED
Business Office: 125 Broadview Ave., Toronto, Ont., Canada M4M 2E9. Editor-in-Chief KRISS SIDARS. Phone 465-7902. United States Editorial Offices: New York; Editor V. IRBE, 4035 Rombouts Ave., Bronx, N.Y 10466; V. Jaunkalnietis, 1305 Taylor Ave, Racina, Wis. 53403; — California — Editor KARLIS KALEJS, 3622 Markridge, La Crescenta, Ca. 91214.

NR. 10 SESTDIENA, 1979. GADA 10. MARTS 29. GADS SATURDAY, MARCH 10, 1979

SECOND CLASS MAIL REGISTRATION NUMBER 2249 Cena 70 centu

Kārtera pēdējais mēģinājums

ALEKSANDRA ĶEGUMNIEKA
SPECIĀLRAKSTS LATVIJAI AMERIKĀ

Starptautiskās politikas uzmanības centrā aizvadītajā nedēļā neapšaubāmi bija Vašingtona. Prezidenta Kārtera izmisīgais mēģinājums saglābt pagājušā gada beigu daļā Kemp Dēvida apspriedēs dzimušās Izraēlas un Ēģiptes attieksmju normālizēšanas cerības atkal atdūrās uz stūrgalvīgā Izraēlas valdības galvas Begina nepiekāpību. Acīm redzot Begins labi apzinās, ka viņa rokās atrodas spēcīgākās kārtis, un tādēļ pirmo četru dienu apspriedes Vašingtonā nedeva nekādus konkrētus rezultātus.

Nav nekāds noslēpums, ka pēc Irānas notikumiem ASV vitālās intereses Vidējos austrumos ir vairāk nekā apdraudētas. Izraēlas un Ēģiptes sarunu izjukšana nozīmētu ceļa pavēršanu varbūtējam jaunam militāram konfliktam šajā telpā ar grūti aptveramām konsekvencēm; un pēc Kārtera un Begina četru dienu sterilām sarunām ASV acīm redzot bija jāpiekāpjas Izraēlas un starptautiskā cionisma stūrgalvības priekšā un jānāk klajā ar zināmām koncesijām.

Jāņem vērā, ka Ēģiptes prezidenta Sadata stāvoklis iekšpolitisku iemeslu dēļ nav apskaužams, jo viņš no savas puses tālāk ar palmas zaru nespēj iet pretī Beginam. Brīdī, kad Begins jau gatavojās kāpt lidmašīnā atceļam uz Jeruzālēmi, amerikāņi galdā lika jaunu pagaidām slepenu Izraēlas un Ēģiptes samierināšanas formulu. Domā, ka tās autors ir prezidenta padomdevējs valsts drošības jautājumos Dr. Zbigņevs Brzežinskis. Begins steigā sazinājās ar savu valdību un parlamentu un Kārteram par lielu atvieglojumu nākamā dienā paziņoja, ka jaunajā situācijā Izraēla neaizcirtīs durvis tālākām sarunām. Kārters nedēļas vidū devās uz Ēģipti personiskām apspriedēm ar prezidentu Sadatu, lai pēc tam vēlāk tiktos vēlreiz ar Beginu Izraēlā. Jaunā miera līguma projekta autors Bzežinskis jau otrdien devās uz Vidējiem austrumiem, lai nolīdzinātu ceļu savam prezidentam.

Runā, ka jaunā līguma pamatā ir ASV un Izraēlas savstarpējas militāras palīdzības klauzula un ka Vašingtona apņēmusies segt Izraēlas izvākšanās izdevumus no Sinajas tuksneša. Šie izdevumi pārsniedz četru bilj. dolaru robežu. Vienu no četrām Izraēlas gaisa spēku bazēm Sinajā pārņemšot amerikāņi. Izraēla no savas puses piekāpusies tik tālu, ka bijusi ar mieru noteikt, kurā Golāna augstienē sāks īstenot palestīniešu pašnoteikšanās jautājuma problēmu.

Te jānorāda, ka ar pašiem palestīniešiem neviens vēl nav runājis. Un pieminētā territorijā apmetusies varbūt tikai viena piektā daļa palestīniešu. Un tā, ieejot šajā nedēļā, kad Kārters ar savu tagadējo Vidējo austrumu diplomātisko misiju uz spēles ir licis visu savu politisko prestižu, varbūt ir pamats zināmam optimismam. Pēc Irānas ASV nevar atļauties saņemt jaunu sitienu sejā šajā stratēģiski tik ļoti svarīgajā telpā.

Jāpatur vērā, ka Irānas revolūcija var atbalsoties Turcijā, un iespējama arī politiska nestabilitāte Saudi Arabijā. Turpat Saudi Arabijas durvju priekšā jau vairākas nedēļas bīstamas dziksteleš lec no marksistiskās Pad. savienības atbalstītās Dienvidjemenas un rietumiem draudzīgās Ziemeļjemenas militārā robežkonflikta. Abas pretējās puses gan aizvadītajā nedēļā vienojās par pamieru, bet tas nedod nekādas garantijas status quo stabilizācijai. Agresīvās Dienvidjemenas bruņotiem spēkiem jau tagad piekomandēti ap 500 Pad. savienības militārie speciālisti, un ar tādu pašu izpalīgu kontingentu talkā nākusi arī Kuba.

Ja Dienvidjemena uzspiestu savu politisko iekārtu rietumiem draudzīgajai Ziemeļjemenai, tad tas praktiski nozīmētu ceļa pavēršanu Pad. savienības kontrolei pār Sarkanās jūras tālāko likteni. Nav domājams, ka 3000 franču ārzemnieku leģiona vīru no Džibuti bazes va-

(Turpinājums 20. lp.)

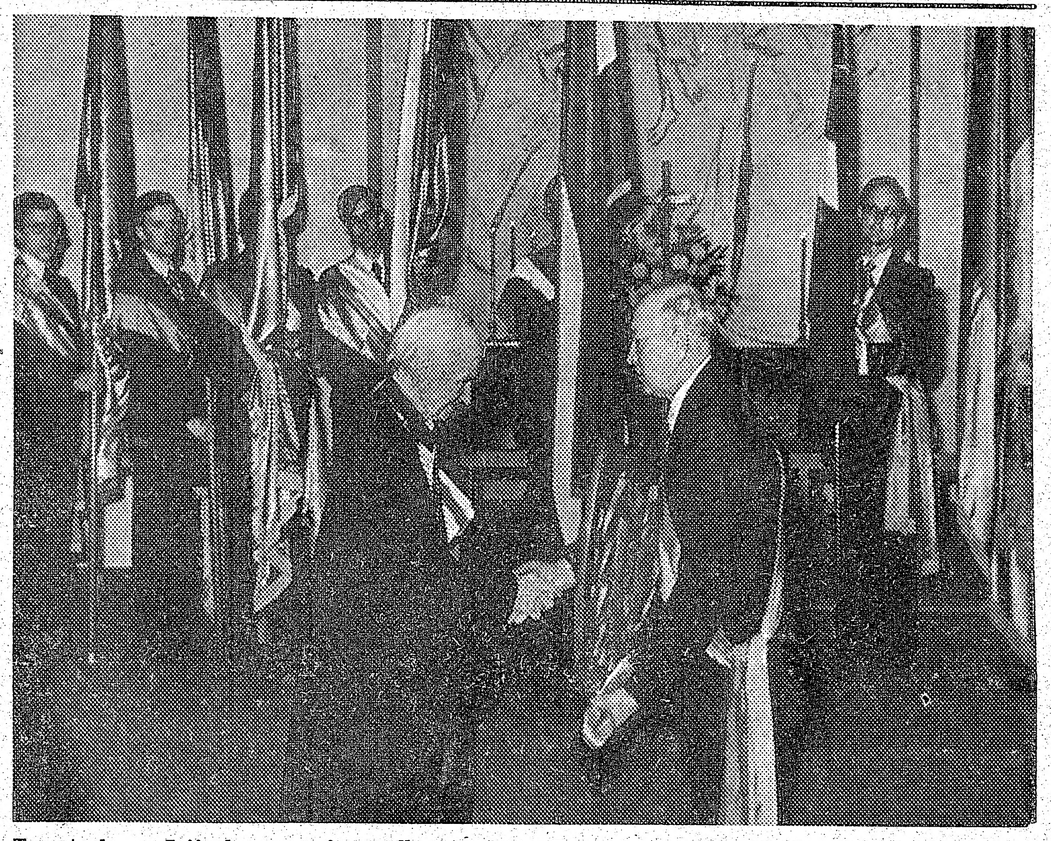

Toronto korporāciju kopas seniors Alberts Linne (Tervetia) pasniedz Sv. Jāņa baznīcā pēc Kalpaka piemiņas dievkalpojuma vairogu archibīskapam Arnoldam Lūsim.

Foto: J. Liģers

Kalpaka vairogs archibīskapam A. Lūsim

PULKVEŽA KALPAKA PIEMIŅAS DIEVKALPOJUMS TORONTO

Gadskārtējais pulkveža Oskara Kalpaka un pārējo Latvijas brīvības cīnītāju piemiņas dievkalpojums 4. marta pievakarē Sv. Jāņa baznīcā atkal izvērtās par svinīgu notikumu, pulcinot pilnu baznīcu dievlūdzēju. Atskanot Rutas Āzes ērģeļu priekšspēlei, dievnamā ienesa trīspadsmit korporāciju karogus, kas sarindojās abās pusēs altāŗa telpā, kur karognesēji palika goda sardzē visu dievkalpojuma laiku, kamēr korporāciju prezidiju locekļi ieņēma vietas baznīcas pirmajos solos.

Archibīskaps Arnolds Lūsis, kas vadīja arī sākuma un beigu liturģiju, savā svētrunā apskatīja Jēzus ciešanu laika garīgo gaisotni. Šis laiks runā par kādu lielu traģēdiju. Jēzus vēlējies rādīt uzvaras ceļu. Lieli mērķi prasa lielus ideālus, ticību, drosmi, pašaizliedzību un bieži vien arī lielus upurus. Archibīskaps tos veda sakarā arī ar mūsu brīvības cīņu laiku un norādīja, ka mēs tagad dzīvojam saškeltā un naida apsēstā pasaulē, kur gandrīz puse visas cilvēces nesaredz, ka viņu dzīve pāryērsta cietumā. Latvijas brīvības cīņas nebija pēc varas, tā bija cīņa par zemi, kas pieder latviešiem. Par to runā brīvības cīnītāji no saviem kapiem, par to stāsta pieminekļi. Mūsu brīvības cīņas prasījušas likteņīgu izšķiršanos. Līdzīgā stāvoklī atrodamies arī tagad. Savai tautai varēsim palīdzēt, ja būsim ar mieru kādreiz nest arī smagu krustu. Archibīskaps aicināja palikt nomodā par brīvību un taisnību. Krusts tad kļūs arī par mūsu brīvības zīmi.

Korporāciju karogiem noliecoties un atskanot vīru ansambļa Kalvis dziedātai Integer vitae, archibīskaps pieminēja pēdējā gadā aizsaules pulkiem piepulcinātos kalpakiešus: Herbertu Depreju, kas miris Adelaidē, Austrālijā, Bruno Pavasaru (Holandē), Paulu Jēgeru (Lečestrā, Anglijā), Kārli Grīnmani (Albanijā, N.Y) un Jāni Kalniņu (miris Rīgā). Kalvis J. Dzeguzes vadībā pēc sākuma liturģijas vēl nodziedāja Pacel savas rokas, V. Mežezera teksts un hernhūtiešu meldija. Arī draudzei izvēlētās kopdziesmas ar Klāras Zāles, Tonijas Krūkas, Modŗa Lorberga un Arnolda Lūša tekstiem bija izteiksmīgas brīvības cīnītāju godināšanai.

Dievkalpojuma beigās visi, kājās stāvot, nodziedāja Dievs Kungs ir mūsu stiprā pils un Dievs, svētī Latviju!

Izskanot mūsu valsts himnai, Toronto korporāciju kopas seniors Alberts Linē (Tervetia) ar pārējiem prezidija locekļiem pasniedza tradicionālo Kalpaka vairogu glabāšanā archibīskapam Arnoldam Lūsim. Citus gadus šo ceļojošo vairogu pasniedza Kalpaka ballē, bet šogad pirmo reizi Kalpaka piemiņas dievkalpojumā.

Kalpaka vairogu pagājušā gadā saņēma Jānis Lejiņš (Lettgallia), pirms tam vairogu glabāja: 1977. g. — L. Lukss (Fr. Cursica), 1976. g. — I. Alksnis (Lettonia), 1975. g. — J. Mežaks (Beveronija), 1974. g. — J. Grodnis (Lacuania), 1973. g. — T. Kronbergs (Patria) un 1972. g .— V. Upeslācis (Fr. Lettica).

Tradicionālā plkv. Kalpaka bataljona atceres balle 10. martā, pl. 18.30 Toronto Hilton Harbour Castle viesnīcā.

—ls—

Piedalaities DV LIELAJĀ LOTERIJĀ

Lozes var pieprasīt DV namā Toronto, 125 Broadview Ave.; pasta kods: 4M4 2E9.

Lielākie laimesti: ● AUTO ● CEĻOJUMS DIVĀM PERSONĀM ● KRĀSU TELEVĪZIJA ● FILMU KAMERA ● UN DAUDZI CITI VĒRTĪGI LAIMESTI

Izloze 1979. gada 5. maijā, DV namā

Nenokavējiet ložu iegādi!

Katra loze tikai 1 dolaru! Grāmatiņa (10) — 9 dol.

LATVIJA AMERIKĀ

SESTDIENA, 1979. GADA 10. MARTS, 10. NR.

Latviešu nedēļas laikraksts, izmāk sestdienās. Izdevējs — Latvija Amerikā Publishing Ltd. Atbildīgais redaktors Krišs SIDARS. Redakcija: 125 Broadview Ave., Toronto, Ont., Canada M4M 2E9; tālr. 465-7902. Nujorkas redakcijas vadītāja: V. Irbe, 4035 Rombouts Ave., Bronx, N. Y. 10466, U.S.A. Tālr. 994-7917. — Čikagas redakcijas vad. V. Jaunkalnietis, 1305 Taylor Ave., Racine, Wis. 53403. Redakors Austrālijā Ed. Šmugajs, 28. Taffs Ave., Lugarno, NSW 2210, Australia.

Redakcijai tiesības manuskriptus pēc vajadzības īsināt. Neizlietotos manuskriptus neuzglabā, bet pēc vēlēšanās sūta atpakaļ, ja pievienota pastmarka (Kanadā) vai starptautiskais pasta kupons (citās zemēs). Ar autora vārdu vai iniciļiem parakstītos rakstos izteiktās domas ir rakstītāja personisks uzskats un ne katrā gadījumā atbilst red. viedoklim.

Abonēšanas maksa Kanadā un ASV: par vienu gadu — 30 dol., 6 mēnešiem — 16 dol., 3 mēnešiem — 8.50 dol. Atsevišķa numura cena 70 centu.

Sludinājumu maksa: sludinājumu daļā $3.50, tekstā $5.75, pirmajā vai pēdējā lp. $10.00 par 1 collas telpu. Sarīkojumu kalendārā $1 par rindiņu, atkārtojot atlaides.

Laikraksta abonēšana un sludinājumi — tālrunis 466-1581

CĪŅA PAR MIERU TURPINĀS ...

Ķīna un Vietnama

Ķīna un Dienvidaustrumāzija ir apgabals starp Kalkutu un Vladivostoku, ar Ķīnu šī apgabala centrā. Ķīna tādēļ sava lieluma un iedzīvotāju skaita dēļ dominē šo apgabalu. Pārmaiņas Ķīnā un Pad. savienības ietekme var radīt lielas pārmaiņas arī šajā globa daļā.

Par spītu padomju iespaidam, Ziemeļkoreja ir Ķīnas ietekmē. Pad. savienība gribētu izraisīt konfliktu abu Koreju starpā, bet Ķīna vēlas stabilitāti, jo konflikts varētu apdraudēt Ķīnas iespaidu, ie sevišķi Mandžūrijā. Pekinga ir pārliecināta, ka Dienvidkoreja var ekonomiski pārspēt pat Japānu un cenšas panākt ekonomisku sadarbību starp Dienvidkoreju, Taivānu un Japānu ar masīvu Ķīnas iespaidu.

Ķīnieši zaudēja prestižu pagājušā gadsimta beigās, kad viņu valsts kļuva par medību lauku Eiropas kolonizātoriem, kuri varēja brīvi izmantot šo nevarīgo milzi. Tagad tie paši „ārzemju velni" zaudēja prestižu, kad ātri viens pēc otra briti, franči un amerikāņi zaudēja savu iespaidu Āzijā. Tagad Ķīna, kad Pad. savienība pārtrauca draudzīgo palīdzību, mēģina formulēt ārpolītiku, kas varētu nostabilizēt iekšējo stāvokli un arī mazināt Maskavas ietekmi. Ideoloģiskās domstarpības ķīnieši neuzskata par šķērsli un pat vēlētos nodibināt labākas attieksmes ar Singapūru, kas ir izteikti pretkomūnistiska.

Mao nāve bija vienā laikā ar amerikāņu akciju Vietnamā un ar ievērojamāko Padomju iespaida pieaugumu kopš Otrā pasaules kara. Tādēļ Ķīna tagad grib nostabilizēt valdību, kas varētu īstenot noteiktu iekšējo un ārējo politiku. Šī Ķīnas krize ir līdzīga Pad. savienības krizei tūlīt pēc Staliņa nāves.

Arī citas valstis Dienvidaustrumāzijā nobažījušās par Maskavas Hanojas presi, kas propagandē Āzijas „kollektīvo drošības sistēmu". Pastāv uzskats, ka pēc Kambodijas pārņemšanas federāciju. Šis drauds senas Vietnama formēs Indoķīviški rada bažas Taizemē. Rezultātā — padomju flotei radīsies jaunas bazes Malakas šaurumā un netraucēti sakari no Indijas uz Kluso okeanu.

Klusais okeans ir piekaisīts ar stratēģiskām saliņām, no kurām daudzas ir pat neapdzīvotas. Citas ir ieguvušas patstāvību un viegli pakļaujamas. Šīs salas sniedzas uz Austrāliju un pāri uz Ziemeļameriku, Panāmas kanāli un Dienvidameriku. Tas, ka daudzas no šīm salām ir Apvienoto Nāciju aizsardzībā, negarantē to drošību. Ir vērts atcerēties, ka Savienoto Valstu sītnis Jangs priecājās par komūnistu varas nodibināšanu visā Vietnamā un sirsnīgi sagaidīja Vietnamas delegāciju Apvienotās Nācijās.

Tagad Pekingas valdības galvenais mērķis attīstīt valsti politiski un ekonomiski, un to viņa cer panākt ar ārzemju technoloģiju, izejvielām un tirdzniecību. Pad. savienības iespaida izplatīšanās var tikai traucēt šos Ķīnas mērķus. Šodien Ķīnas strādniekam jāizdod 3 mēnešu izpelņa, lai nopirktu deviņu collu melnbalto televīzijas aparātu. Ķīnas valdība saprot šo zemo dzīves standartu, salīdzinot, piemēram, ar Dienvidkoreju, kas 25 gadus atpakaļ bija pilnīgi nopostīta, bet tagad varbūt drīz pārspēs Japānu.

Taivāna ir svarīgs faktors, un Dienvidaustrumāzija vēro, kā ASV rūpēsies par savu kādreizējo sabiedroto. Vai tās spēs panākt ar diplomātiju, ko nevarēju panākt ar bruņotu varu Vietnamā — pasargāt Taivānu no marksisma. Ja ASV grib kaut minimāli pasargāt savu prestižu Āzijā, tad Taivānu nedrīkst nodot sarkanai Ķīnai.

Ķīna deklarējusi, ka Taivāna varēs paturēt savu ekonomisko sistēmu un dzīves standartu. Ir jautājums, vai šiem solījumiem var ticēt. Vai ir vērts riskēt draudzību ar Taivānu, lai pirktu nenoteiktu sadarbību ar sarkano Ķīnu?

Kādreiz Čerčils teica, ka starp valstīm nav draudzības, bet ir tikai kopējas intereses. Tādēļ ir iespējams, ka nav par sliktu izmantot Ķīnu, lai samazinātu Pad. savienības varas izplatīšanos. Ķīna arvien paliek marksistiska valsts, kas seko Marksam un Ļeņinam, un viņu var salīdzināt ar Krieviju 1946. gadā. Neviens nespēj pateikt, kāda būs Ķīna pēc 30 gadiem, tāpat kā daudzi 1946. gadā nevarēja ticēt, ka 30 gadus vēlāk Pad. savienība būs tik varena, un rietumu sabiedrotie veltīgi mēģinās saglābt savas intereses daudzās pasaules daļās. Nav šaubu, ka ar laiku Pad. savienības un Vietnamas sadarbība būs ievērojams drauds Indonēzijai, Filipīnu salām, Taizemei, Burmai un Bangladešai. Vietnamas murgs nav beidzies. Tagad tas skar ne tikai ASV, bet arī Ķīnu un visu Dienvidaustrumāziju.

(Pēc Intelligence Digest)

Lasītāju vēstules

NEPIEVILSIMIES

Ir dzirdēti dažādi uzskati par projektēto Toronto latviešu centru. Es personiski to nevaru saukt par Kanadas latviešu centru Toronto, jo mēs nerunājam visas Kanadas, bet tikai vienas pilsētas latviešu kopas vārdā, varbūt pieskaitot vienīgi dažas personas nō apkārtējām, mazākām pilsētām Ontario.

Man bieži jādomā, kā būs mūsu sadzīvošana zem viena jumta jaunajā centrā, ja tur reizē notiks divi ideoloģiski atšķirīgi sarīkojumi: vienā nacionāls sarīkojums vai sanāksme, kurā pārrunātu cīņas veidus pret mūsu tautas apspiedējiem un viņu līdzskrējējiem, bet citās telpās notiks no okupētās Latvijas ievestas filmas izrāde vai dzejnieku vakars latviešu „kultūras sakarnieku" izkārtojumā? Cik vērojams, Centra organizēšanā dabojas vairāki locekļi, kas jau aktīvi piedalījušies šo filmu izrāžu un citu Latvijas okupantu diktētu izdarību organizēšanā. Maz ticams, ka šie cilvēki pēkšņi mainītu savu stāju un pagrieztos par 180 gradiem pret latviešu tautas iznīcinātājiem. Tā šis centrs gluži dabiski zaudēs savu nacionāli kultūrālo nozīmi un kalpos pretēji mūsu nacionālajām interesēm. To, liekas, apsvērusi arī LNAK

Tāpēc paturēsim labāk to, kas mums jau ir — Latviešu namu, un domāsim par paplašināšanu, varbūt ar zemes gabalu piepirkšanu. Var tikai apsveikt Latviešu nama valdes nostāju šo īpašumu paturēt. Cerams, ka arī nama akcionāri tam pievienosies.

Paliksim vienoti un patiesi latvieši! **Malēnietis Toronto**

Redakcijas piezīme: Kā LNAK valde, tā Latviešu centra komiteja savus paskaidrojumus laikraksta slejās jau plaši sniegušas. Arī mūsu lasītāji par topošo Centru daudzkārt izmainījuši domas savās vēstulēs, tādēļ turpmākās eventuālās debates šinī jautājumā būtu atstājamas attiecīgās publiskajās sanāksmēs.

KAS MĒS ESAM?

Mēs bieži dzirdam runājam par „etniskajām grupām'. Vai latvieši būtu „etniķi"? Vai būtu kāds tautietis, kas varētu paskaidrot, kur būtu atrodams izskaidrojums šim vārdam? Kas tad mēs īsti esam?

Valdis Šteinmillers Toronto

KĀ AR ROČESTRU?

Jau pošamies trešajiem Jaunatnes dziesmu svētkiem Montrealā, bet vēl nezinām, kā izdevušies otrie Jaunatnes dziesmu svētki, kas notika 1977. gada oktobrī Ročestrā. Starplaikā vēl risinājušies divi dziesmu svētki (Rietumu krastā un Bostonā), kuŗu rīcības komitejas jau labu laiku paziņojušas iznākumu. Vai nebūtu laiks zināt arī par Ročestru?

Tautietis Ročestrā

VAI TĀ BIJA?

Ja atmiņa neviļ, tad neatkarīgās Latvijas armijā bija tikai viens virsnieks Bruņenieka vārdā, pulkveža dienesta pakāpē. Pēc Latvijas armijas pārorganizēšanas resp. iekļaušanas 24. Territoriālajā korpusā, viņš komandēja 227. strēlnieku pulku, kas bija novietots Valkā. Tuvojoties 2. Pasaules karam, pulkvedi Bruņenieku, līdzīgi vairākiem citiem augstākiem virsniekiem, nosūtīja „kursos" uz Maskavu.

Olģerts Liepiņš savos „Tālajos atspulgos" (LA š.g. 6. numurā) min, ka Bruņenieks 1923. gadā nošāvies Virsnieku kluba ballē. Vai tā bija?

Lasītājs ASV

ATBILDE E. UPENIEKAM

Par komūnistiem un nekomūnistiem okupētajā Latvijā atstāju spriest pašiem lasītājiem. LNAK neesmu ievēlēts un nekādās sesijās neesmu piedalījies. Kas attiecas uz „blakus sēdēšanu un asaru slaucīšanu" 18. novembŗa aktā, ieteicu E. Upeniekam ne tikai divreiz, bet trīsreiz pārbaudīt savus atmiņas apcirkņus; ja tad tur neko nevarētu atrast — es palīdzēšu.

Ar šo debates izbeidzu.

St. Vasarājs Toronto

SŪTŅU ARCHĪVI

Olģerts Liepiņš Bostonā Vēstnesī raksta, ka sūtnis Dr. A. Spekke bijis iecerējis uzrakstīt Latvijas diplomātijas vēsturi. Darba īstenošanai viņa rokās monākuši Bīlmaņa un Feldmaņa archīvi ar dokumentiem un daudzām vēstulēm. Kad Dr. E. Andersons ieradās Vašingtonā, lai noskaidrotu, kur tagad atrodas trīs Latvijas sūtņu archīvi, viņam paskaidrots, ka tādu vairs neesot — „viss izmests uz ielas Vašingtonā". Iznīcināti esot arī sūtņu K. Zariņa un V. Salnā archīvi, un tikai daži fragmenti nodoti Hūvera bibliotēkai. Tik tālu O. Liepiņš.

Vai mūsu tagadējam sūtnim Vašingtonā Dr. A. Dimbergam nekas nebūtu sakāms šinī lietā?

Voldemārs Augusts Čikagā

Apskats par Latvijas dzelzceļiem

LATVIJAS DZELZCEĻI 1919—1940, LATVIJAS DZELZCEĻNIEKU CENTRA „DZELZCEĻNIEKS TRIMDĀ" SPECIĀLIZDEVUMS, 117 LP.

Izdevums ir vēsturisks apskats, ko sakārtojis agrākais Latvijas dzelzceļu ekspluatācijas direktors Jānis Stakle. Informācija bazējas uz Latvijas laikā izdoto liela apmēra grāmatu „Latvijas dzelzceļi 1918-1938", pievienoti papildinājumi par diviem pēdējiem patstāvības gadiem, kā arī daži uzņēmumi.

Kad Latvijas valdība pārcēlās uz Liepāju, 1919. gada 5. martā vācu iestādes nodeva satiksmes ministrijai Liepājas dzelzceļa darbnīcas, kā arī Aizputes šaursliežu līniju. Regulāro vilcienu kustību uz Latvijas valsts dzelzceļiem atklāja 1919. gada 1. jūlijā, nosūtot pasažieru vilcienu no Liepājas uz Sustu. Tanī laikā tas bija liels notikums, vilcienam atejot valdības locekļu klātienē. Vilciena sastāvā ietilpa preču lokomotīve un trīs ar sēdekļiem apgādātas platformas, kas bija labākais, ko toreiz varēja sagādāt. Pasažieriem ērtības nevarēja sagādāt vēl ilgu laiku. Trūka vagonu un lokomotīvju, pasažieri brauca vienkāršos preču vagonos. Vilcienu sastāvi bija pārpildīti, nokavēšanās vai pilnīga apstāšanās kādā posmā nebija retums.

Lokomotīves un vagonus ieguva gan kā kara mantojumu, gan vēlāk sarunās ar vāciešiem un krieviem. Saņemtais inventārs bija nolietots un vājas kvalitātes,tas bija jāizlabo, turpat puse vagonu un lokomotīvju nebija lietošanas kārtībā. Līnijas bija dažāda platuma, kas radīja neērtības lietojot. Vēlāk laboja un būvēja jaunu ripojošo materiālu Latvijas darbnīcās, modernāku, ar dažādiem uzlabojumiem. Nolietotās līnijas uzlaboja, pēc tam būvēja jaunas, cēla jaunas stacijas, radīja jaunas pieturas vietas. Pārvadāto pasažieru un preču vairums pieauga, ieņēmumi vairojās, kaut tarifi kļuva lētāki. Dažādiem braucieniem deva atlaides, radās arī speciālvilcieni.

Vilcienu skaits un nobrauktie kilometri pieauga, arī caurmēra ātrums uzlabojās. Radās ātrie pasažieru vilcieni un paātrinātie preču-pasažieru vilcieni, kas pieturēja tikai lielākajās stacijās. Piena un citu ātri bojājošu produktu pārvadāšanai vajadzēja speciālus vagonus. Vasarniekiem vajadzēja speciālus vilcienus, lai no galvaspilsētas pēc darba vai nedēļu nogalēs aizbrauktu uz jūrmalu un atkal laikus atgrieztos. Uzlabojās starptautiskā satiksme pasažieriem un precēm. Vilcienu sarakstus mainīja divas reizes gadā, piemērojoties apstākļiem.

Pasažieru un preču pārvadāšanai bija izstrādāti tarifi, pie kam vēlāk tos palētināja. Jo tālāks gabals braucams, jo lētāk. Pasažieriem bija dažāda veida biļetes, precēm vajadzēja pavadrakstus.

Lielākie izdevumi dzelzceļam bija atalgojumi darbiniekiem, inventāra uzturēšana un remonti, ceļu, tiltu, ēku uzturēšana un remonti. Inventāra jauniegādei izdeva lielas summas. Pēdējā laikā uzlaboja centrālizāciju un signālizāciju.

Uz dzelzceļiem strādāja pāri par 16.000 cilvēku. To sagatavošanai darbojās speciālas skolas vai kursi; zināšanas bija jāuzlabo arī līdzšinējiem darbiniekiem. Maksāja ne vien atalgojumu, bet arī ārstniecības izdevumus, daudzreiz par nelielu maksu varēja dabūt dzīvokli un lietot atpūtas vietas.

Profesora Jāņa Kugas glezna Vīksnas (ejļa).

Izdevuma beigās sniegts Latvijas 497 staciju un pieturas punktu saraksts un atrašanās vietas.

Reizi gadā Latvijas dzelzceļnieku centrs izdod žurnālu Dzelzceļnieks Trimdā, kas iznācis 26 gadus. Tur lasāmas Latvijas dzelzceļnieku atmiņas par paveiktiem darbiem, speciāliem notikumiem un Latvijas dzelzceļu darbību. Retāk atrodami raksti arī par citu zemju dzelzceļiem. V. Irbe

DZIESMU DIENAS GOTLANDĒ

KORA MĒĢINĀJUMI VISBIJĀ

PASAULES BRĪVO LATVIEŠU DZIESMU DIENAS

VISBIJĀ, GOTLANDĒ
1979. gadā, 19.–22. jūnijā

Visiem, kas pieteikušies uz apmešanās vietām Gotlandē, izsūtītas biļešu pasūtinājuma lapas. Ja kāds tādu nebūtu saņēmis, jāpieprasa zemju pārstāvjiem vai tieši rīcības komitejai Stokholmā. Kopkoŗa mēģinājumiem rezervēts laiks: svētdien, 17. jūnijā, pl. 9.00 — 17.00, pirmdien, 18. jūnijā — 9.00 — 13.00, trešdien, 20. jūnijā — 9. — 14.00 un ceturtdien, 21. jūnijā, — 9. —12.30. Sarīkojumu programma koncertiem, teātŗa izrādēm utt. iekārtota tā, ka koristiem būs iespējams apmeklēt visus sarīkojumus.

KORISTIEM JĀPAZIŅO SAVS VĀRDS

Dziesmu dienu vadonī ievietos arī visu apvienotā koŗa dalībnieku vārdus. Rīcības komiteja zemju koŗu vadītājiem, gan atsevišķo koŗu vadītājiem, tāpat arī mazākām grupām lūgusi iesūtīt dziedātāju vārdisko sarakstu ar atzīmi, no kuŗa koŗa (attiecas uz tiem, kuŗi piesakās individuāli) dziedātāji nāk. Iesūtīšanas terminš bija 31. janvāris. Liela daļa vajadzīgo datu saņemts, bet par daudziem dziedātājiem to vēl trūkst. Rīcības komiteja atkārtoti lūdz šos datus iesūtīt nekavējoties. Vēlāk iesūtītos vārdus nebūs iespējams svētku vadonī publicēt, lai to nenokavētu.

APMEŠANĀS VISBIJĀ

Gotlandes tūristu organizācija izsūtījusi apmešanās vietu apstiprinājumus tiem, kas bija pieteikušies ar rīcības komitejas anketām. Iespēju robežās mēģināts ievērot pasūtinātāju vēlēšanos. Dažādos gadījumos tas nav bijis iespējams tāpēc, ka attiecīgās katēgorijas mītņu nav pietiekis. Tad ņemta cita, tuvu stāvoša alternātīva. Var gadīties, ka daži pasūtinātāji vēlēsies pamākt kādu citu, varbūt patīkamāku atrisinājumu. Tādā gadījumā rīcības komiteja lūdz sazināties ar Gotlandes tūristu organizāciju, rakstot angļu, vācu vai zviedru valodā (ne latviski). Atgādināms, ka dzīvokļu un istabu pieteikumi tūristu organizācijai vēl joprojām turpina ienākt, tāpēc apmešanās vietu pietiks arī tiem, kas vēl nav izšķīrušies par svētku apmeklēšanu un pieteiksies vēlāk. Taču vēlama ātrāka izšķiršanās, lai apmešanos iegūtu tuvāk Visbijas centram.

J. Ritums

BIBLIOGRAFIJA

Zeme un Tauta , 20. nr., Latviešu agronomu biedrības izdevums, redaktors agr. J. Mierkalns, 63 lp.

Ceļa Biedrs, 2. (232.) nr., Latviešu ev. lut. baznīcas Amerikā izdevums, redaktors J. V. Strautnieks, 16 lp.

Latviešu nacionālā fonda informācijas izdevums, 4. (10.). nr. 4 lp.

Kristīgā Balss, 1. nr., Amerikas latviešu baptistu apvienības izdevums, titullapu zīmējis Viestarts Aistars, redaktors U. Ukstiņš, 16 lp.

Informātors, 1. (306.) nr., Winipegas Latviešu biedrības izdevums, titullapu zīmējis Andrejs Meistars, redaktrise M. Rutule, 13 lp.

Vēstnesis, 2. (63.) nr. un Apvāršņi 1. (24.) nr., Olģerta Liepiņa izdevums, redaktori O. Liepiņš, O. Akmentiņš un Ed. Keišs, 8 lp.

Mazputniņš, 242. nr., Jaunatnes literārās biedrības izdevums, redaktori Līga un Laimonis Streipi, 32 lp

Krājējs, 1. (135.) nr., Latviešu filatelistu apvienības izdevums, redaktors J. Ronis, 27 lp.

Lietuviu Dienos (Lithuanian Days), 10. (289.) nr., Kalifornijas lietuviešu izdevums, redaktors A F. Skirius, 23 lp.

Ziemeļkalifornijas Apskats 2. (228.) nr., Ziemeļkalifornijas Latviešu biedrības izdevums, redaktors Ojārs Celle, 26 lp.

Zelta Vārtu Vēstis, 2. nr., Ziemeļkaliformijas latviešu ev. lut. draudzes mēnešraksts. Redaktors Arturs Reinvalds, 56 lp.

Čikagas Ziņas, 32. nr. Čikagas latviešu organizāciju apvienības izdevums. Atbildīgais red. Ilmārs Bergmanis, 16 lp.

Pa dejas ceļu, 44. nr., Austrālijas latviešu tautas deju kopas izdevums. Redaktors Juris Ruņģis 38 lp.

Montrealas Latviešu biedrības Ziņotājs, 3. (360.) nr. Redaktors Mārtiņš Štauvers. 26 lp.

Koklēšana II, sastādījis un rediģējis Andrejs Jansons. Izdevis ģenerāļa Kārļa Goppera fonds, 80 lp.

Takšelis un Makšelis, Ģen. K. Goppera fonda izdevums, autors Kāris Ķezbers. Illustrējis un iekārtojis Uģis Nīgals. 120 lp. Interesanta un piemērota lasāmviela latviešu skolu jaunatnei. Glīts liela formāta izdevums cietos vākos.

Sanfrancisko gaida

KĀ RISINĀSIES
8. RIETUMKRASTA
DZIESMU SVĒTKI

8. Rietumkrasta dziesmu svētkos no 4. — 8. jūlijam Sanfrancisko bagātīgā, tomēr nepārblīvētā programma izstrādāta visos sīkumos. Ieejas kartes jau izsūta pasūtinātājiem. Galvenajā svētku viesnīcā St. Francis, pašā Sanfrancisko centrā, istabas dabūjamas par pazeminātām cenām, sākot ar 32 dol. par vieninieka istabu.

Svētkus atklās trešdien, 4. jūlijā, pl. 12.45 St Francis viesnīcā. Pl. 15 vēsturiskajā St. Paulus baznīcā dievkalpojums un garīgās mūzikas koncerts, kuŗā piedalīsies ērģelniece Anita Rundāne no Toronto un vokālais ansamblis Solaris no Losandželosas Dairas Cilnes vadībā. Pl. 20 modernajā, 3000 vietu Masonic auditorijā ar folkloras mūzikas

(Turpinājums 18. lp.)

Toronto simfoniskie koncerti
otrdien, 13. martā, trešdien, 14. martā,
ceturtdien, 15. martā, pl. 8 vak.
ANDREW DAVIS — diriģents

Piedalās pasaulslavenais
BEAUX ARTS TRIO
Tikai Bēthovena skaņdarbi

Programmā:
EGMONTA UVERTĪRA.
Triple Concerto vijolei čellam un klavierēm in C Major.
SYMPHONY nr. 6 in F. Major (Pastorale)

MASEJA HALLĒ
Victoria un Shuter Str.
Biļešu cenas: $$6, $9, $12 un $15
pieprasāmas Maseja halles biļešu kasē.
Tuvākai informācijai zvanīt 363-9797.

Rikos demonstrāciju Niedros un Skudras labā

DV Ziemeļkalifornijas apvienības gadskārtējā biedru sapulcē nolēma rīkot demonstrāciju ar plakātiem pie Sanfrancisko esošā Pad. savienības konsulāta, protestējot pret Niedres un Skudras netaisnīgu notiesāšanu Rīgā un prasot viņu atbrīvošanu. Kārļa Skalbes simtgadi rīkos 10. novembrī reizē ar varoņu godināšanu. Rietumkrasta dziesmu svētku laikā Sanfrancisko rīkos plašāku DV saietu. Ideoloģiskā nozare atsevišķā brošūrā izdos T. Sīļa rakstu — Par brīvo Latviju domājot.

DV apvienības priekšnieka L. Bleķa un vanadžu kopas priekšnieces Elzas Vikas ziņojumi rādīja, ka aizvadītā gadā darbs kultūrālā un aprūpes laukā bijis sekmīgs. Notikuši 7 kultūrāli sarīkojumi, vanadzes svinīgā aktā godinājušas mūsu brīvības cīnītājus, sniegušas aprūpi slimību gadījumos un nosūtījušas Ziemsvētku sainīšus latviešu karavīriem ASV bruņotajos spēkos. Kopā ar citu apspiesto tautu organizācijām rīkotas politiskas sanāksmes darbības saskaņošanai. Sarīkota arī kopīga demonstrācija pie Padsavienības konsulāta Sanfrancisko, prasot apspiestām tautām brīvību. Apvienības delegāti piedalījušies DV ASV delegātu sapulcē un ALA kongresā. Kasieŗa J. Šteinblūma ziņojums rādīja, ka skolu un jaunatnes darbs aizvadītā gadā atbalstīts ar 654 dol. 9850 dol. budžets īstenojies ar 3704 dol. atlikumu. Jauno budžetu pieņēma 7500 dol. apmērā.

Apvienības goda priekšnieks un ideoloģiskās nozares vadītājs T. Sīlis savā ziņojumā norādīja, ka Sanfrancisko izveidojies centrs čekas radītās „kultūras sakaru komitejas" darbības aktivizēšanai un izvēršanai pa visu ASV un daļēji arī pa Kanadu. Šis centrs saņemto informāciju un filmas izsūta tālāk, kā arī izkārto „kultūras darbinieku" apmeklējumus uz citiem latviešu centriem. Demagoģiskos nolūkos turpinās nepatiesības paušana, it kā Daugavas vanagi būtu pret sakariem ar mūsu tautu Latvijā, lai gan daudzkārt aizrādīts, ka DV ir tikai pret sakariem un sadarbību ar čekistiem un okupācijas varas funkcionāriem.

Pārrunās J. Pružinskis norādīja, ka nebrīvībā nokļuvušās tautas savu nacionālo karogu un himnu vienmēr izlieto kā demonstrātīvu cīņas līdzekli. Zināmās reizēs arī mums tas būtu jādara, kad šeit ierodas okupētās Latvijas mākslinieki viņiem rīkotos publiskos sarīkojumos. Tur vajadzētu ienest Latvijas karogu un nodziedāt Dievs, svētī Latviju.

Turpmākā darbības plānā paredzēja 11 kultūrāla un politiska rakstura sarīkojumus. Protesta demonstrāciju pie Pad. savienības konsulāta Sanfrancisko izkārtos J. Pružinskis, kas ir Apspiesto tautību komitejas viecepriekšsēdis. Demonstrācijā aicinās piedalīties abas draudzes un visas Ziemeļkalifornijas organizācijas, tāpat ikvienu latvieti.

Vēlēšanu komisija ziņoja, ka rakstveida vēlēšanās par DV apvienības priekšnieku ievēlēts Leonīds Bleķis, bet valdē Zelma Cinovska, Gunārs Grieze, Alfreds Bleķis, Jānis Šteinblūms, Ernests Lange, Andrejs Ekša un Jānis Zītars. Vanadžu kopas valdē ievēlētas Zenta Grieze, Inta Zaļenka un Ārijas Ezergaile, bet revīzijas komisijā Fridrichs Bošs, Jānis Ezergailis un Arveds Lāns. Sapulce ievēlētās personas amatos apstiprināja un par delegātiem DV ASV delegātu sapulcei ievēlēja L. Bleķi un J. Pružinski, bet ALA kongresam T. Sīli.

Sapulci vadīja J. Pružinskis, protokolēja Z. Cinovska un G. Grieze. Ravīzijas komisijas priekšsēža ierosinājumā sapulce izteica visiem darbiniekiem pateicību par veikto darbu. No jauna ievēlētais apvienības priekšnieks L. Bleķis pateicās par dāvāto uzticību un apliecināja, ka apvienības darbu arī turpmāk vadīs stingri mūsu nacionālo mērķu virzienā.

T. S.

Latviešu grupa ar viesiem Baltiešu vakarā Otavā. Vidū Gunārs Rode. No viņa pa kreisi Latvijas goda konsuls Toronto Dr. E. Upenieks. Aizmugurē pirmais no labās LNAK priekšsēdis T. Kronbergs.
Foto: Tomijs Tomsons

Mainījies līdzekļu izlietošanas veids

ŅUJORKAS DRAUDZES GADA SAPULCE

Ņujorkas latviešu ev. lut. draudzes gada sapulcē 18. februārī Betlemes baznīcas zālē Bruklinā ar visām balsīm ievēlēja visus nominētos kandidātus, bez debatēm pieņēma pārskatus un jauno budžetu, vienprātīgi paaugstināja draudzes nodevas, bet beigu daļā pieņēma dažus ierosinājumus. No 2900 draudzes locekļiem šī gada aukstākajā dienā sapulcē piedalījās 84.

Mācītājs R. Zariņš ziņoja, ka notikusi draudzes pārgrupēšanās, pārskatā plašāk apskatīts pensionāru darbs. Māc. A. Ozols ziņojumu papildināja, ka draudzes sastāvs mazinās, latvieši bēg no Ņujorkas un tās apkārtnes, mirstība ir lielāka par dzimstību, skolās bērnu skaits samazinājies; mums sāk trūkt bērnu. Tuvākā nākotnē jāapsver, ko darīt, un jāpieņem kādi lēmumi.

Ņujorkas draudzes budžets īstenojies ar uzviju, draudzes bilance pārsniegusi 1 miljonu dolaru, visu īpašumu un kases kopsumma ir 1.011.738 dol. Draudzes baznīcas Jonkeros un Longailendā, kā arī draudzes nams Bruklinā novērtēts par 389.000 dol., bet lauku īpašums Katskilos pārsniedz 275.000 dol. draudzes kase un bankas konti kopā pārsniedz 54.000 dol., trīs nekustamu īpašumu fondi 100.000 dol. apmērā, bet 26 dažādu darbību kases kopsumma sasniedz gandrīz 140.000 dol. Tam vēl jāpieskaita inventārs dažādās vietās, kā arī daži ieguldījumi.

Mainījies Palīdzības fonda līdzekļu izlietošanas veids. Agrākos gados lielāko daļu no līdzekļiem izlietoja palīdzībai tautiešiem Vācijā, tagad tautiešiem ārzemēs nosūtīts tikai 200 dolaru, bet Minsteres ģimnazijai 500. Puse no pārējām summām izlietota palīdzībai tautiešiem ASV (2257 dolari), otra puse pensionāru nometnei (2332 dolari).

Šī gada budžets sabalansēts uz 128.000 dol. Trim mācītājiem un citiem darbiniekiem paaugstināta alga par 7%, skolotājiem turpmāk maksās 4,70 dol. stundā, palīgskolotājiem 3,60 dol., ērģelniekiem 35 dol. par katru uzstāšanos, bet papildu darbiniekiem 3,70 dol. stundā. Izdevumi pieauguši par apkuri, bet par 1000 dol. apdrošināšanas izdevumi. Šo budžetu pieņēma bez debatēm un ar visām balsīm. Sapulces dalībniekiem nebija neviena iebilduma par draudzes nodevu paaugstināšanu, lai palielināto budžetu varētu īstenot. Ar 49 balsīm pieņēma priekšlikumu, ka draudzes locekļiem līdz 65 gadiem jāmaksā 50 dolari, pensionāriem 25 dolari gadā. Līdz šim vīrieši pensiju gados maksāja 25 dolari, sievietes 20, pārējie vīrieši 45, sievietes 40 dolari gadā. Bez tam draudze sagaida, ka strādājošie maksās brīvprātīgu piemaksu, kas iepriekšējā gadā bijis 16.600 dolaru. 12 sanāksmes dalībnieki atbalstīja otru nodevu projektu, pēc kura katra grupa maksātu citādu maksu. Lauku īpašuma budžetu pieņēma 46.200 dol. apmērā, pie kam bērnu nometnei tas ir 30.000, bet atpūtas namam 16.200 dolaru.

Amatos ievēlēja visus līdzšinējos, lieku kandidātu nebija. Draudzes priekšnieks ir I. Vijums, valdē pārvēlēja I. Pecholcu, I. Beiniķi un V. Zālīti, revīzijas komisijā I. Bošu, K. Bundžu, I. Lagzdiņu. Par delegātiem uz ALA kongresu vienprātīgi apstiprināja I. Pecholcu, Ivaru un Ingrīdu Bērziņus, Uldi un Sarmīti Gravas.

Longailendas novada vecākais A. Trautmanis paziņoja, ka novads iecerējis pastorāta būvi. Ideja par atsevišķu Liberta mūzeju nav īstenojusies, kaut plāni bijuši apstiprināti, bet izbūves maksa bijusi par augstu. Jaunās mājas pagrabā iecerēts Liberta mūzejs, bet abos pārējos stāvos divi dzīvokļi: viens mācītājam, otrs īpašuma saimniekam. Jaunā iecere varētu izmaksāt ap 60.000 dolaru, novadam savākts ap 50.000. Līdzšinējos divus mazos dzīvoklīšus baznīcas celtnē apvienotu vienā. Līdzekļus gādā un darbus veic Longailendas novads, turpinot plānu sagatavošanu.

Ņudžersijas novada vecākais A. Bļodnieks žēlojās, ka latviešu skola šinī novadā ir krāsaino rajonā, bet īpašuma komiteja citur nav varējusi atrast piemērotu objektu; savākts 12.500 dolaru. Jāiegādājas īpašums, kas pats sevi spēj uzturēt.

Iekšpilsētas (Bruklinas) dāmu komitejas priekšniece A. Audriņa aizrādīja, ka Bruklinā vēl vienmēr nav iegādāts jauns īpašums, kaut savākti 72.000 dol. Debatēs ieteica savākto summu izlietot pašreizējā draudzes nama pilnīgai pārbūvei. M. Kļaviņš sapulces sākumā saņēma Latvijas baznīcas virsvaldes atzinības rakstu. Iekšpilsētas dāmu komiteja pacienāja ar kafiju un maizītēm. Nobeigumā Ņujorkas latviešu organizāciju padomes priekšsēdis U. Grava norādīja, ka šogad Kultūras dienas Ņujorkā notiks 21. un 22. aprīlī. Apskatīs tematus par draudiem latviešu kultūrai dzimtenē un trimdā. Dr. V. Gulēns referēs, kāpēc latviešu sabiedrībā rodas plaisas. Savas domas izteiks arī pēdējos trijos gados okupēto Latviju atstājušie.

V. I.

Solženicina drūmie nareģojumi

Mācītājs un BBC darbinieks Jānis Sapiets nesen apmeklēja krievu rakstnieku Aleksandru Solženicinu viņa trimdas dzīves vietā ASV. Rakstnieka interviju BBC pārraidīja uz Pad. savienību krievu valodā 13. un 17. februārī. Solženicins esot pārliecināts, ka Pad. savienība iegrūdīs visu pasauli jaunā karā. Komūnisms nevarot atteikties no agresijas. Tas nepārtraukti bruņojas un pārliecināts, ka neviens tam nevar pretoties. Bet tā ir kļūda, kādu pielaiduši arī citi uzbrucēji pasaules vēsturē. Izsauktais karš iznīcināšot mūs visus, bet arī uzbrucējam nedos uzsvaru, jo pretī stāvēs biljonu lielā un stiprā Ķīna.

ASV pielaižot to pašu kļūdu, ko tās darījušas jau ar Pad. savienība, ja tagad atbalstot Ķīnas bruņošanos tāpat kā Otrā pasaules karā, un pēc tam palīdzējušas Pad. savienībai atkoties un kļūt stiprai. Padomju tautām esot velti cerēt uz palīdzību no rietumiem, jo tie tirdzniecisko sakaru dēļ pārdevuši arī Taivanu.

Sarūgtinātus vārdus rakstnieks veltīja arī izceļotājiem no Pad. savienības: vairums meklējot labākus dzīves apstākļus, citi ienīstot tieši Krieviju, bet neliela daļa ar savu izceļošanu atbalstot komūnismu. Amerika pārāk viegli un laipni uzņemot ikkatru izceļotāju.

Vienīgā cerība esot jaunā paaudze rietumos, kas piegriežoties reliģijai. Jaunais pāvests Jānis Pauls II esot „Dieva dāvana".

Solženicina interviju atstāstīja angļu The Sunday Telegraph un citi laikraksti 18. februārī.

A.L.

Laikraksta
LATVIJA
AMERIKĀ
atsevišķus numurus
var pirkt Toronto
latviešu veikalos un
DV grāmatnīcā
491 College St.,
kā arī spiestuvē

Eglinton - Mt. Pleasant rajona LATVIJA AMERIKĀ abonenti, kas pasta traucējumu dēļ laikrakstu vēlētos saņemt jau ceturtdienās Crest puķu veikalā, 567 Mt. Pleasant Rd., laipni lūgti sazināties ar LA biroju pa telef. 466-1514.

Nācija nemirs, ja tai būs garīgs spēks

DAUDZ APSVEICĒJU IGAUNIJAS VALSTSSVĒTKOS TORONTO

Nedēļu vēlāk pēc lietuviešiem mūsu kaimiņtauta igauņi atzīmēja savas valsts dibināšanas atceri Toronto ar svinīgu aktu un koncertu Toronto universitātes aulā. Līdzīgi iepriekšējiem gadiem, sarīkojums pulcināja ap 700 apmeklētāju. To vidū bija redzami vairāki Kanadas politiskās dzīves vadītāji un sabiedriskie darbinieki.

Ap trīs stundu garā programma iesākās ar pūtēju orķestra atskaņotu igauņu skautu maršu. Pēc karoga ienešanas notika īsa meditācija ērģeļu mūzikas pavadījumā. Svētbrīdi un aizlūgumu igauņu valodā teica māc. O. Pūms. Viņš arī pakavējās pie Igaunijas vēstures traģiskajiem notikumiem. Igauniski teiktā runa gan bija saprotama tikai pašiem igauņiem, tāpat vēlāk, kad visus kritušos igauņu valodā pieminēja pulkvedis A. Tomanders. Iespaidīga bija šo brīvības cīnītāju godināšana aizsaules ceļos ar Mocarta Rekviēma skaņām, dziedot vīru korim.

Pirmais oficiālais runātājs un 61. dibināšanas dienas apsveicējs bija Igaunijas ģenerālkonsuls I. Heinso. Savu īso uzrunu viņš teica abās valodās.

Programmā bija atkal iesprausts patriotiska rakstura mūzikas darbs — speciāli šim notikumam veltīta Pastorāle, ko nesen komponējis igauņu komponists un koŗa diriģents Romans Tois. Jauno kompoziciju uz ērģelēm iejutīgi atskaņoja Inga-Pia Korjus.

Galveno svētku runu igauņu valodā arī šogad teica igauņu Centrālās padomes prezidents Kanadā U. Peterso. Viņa runa ilga apmēram 45 minūtes. Tās saturs bija pieejams angļu valodā arī cittautu viesiem, gan krietni saīsinātā veidā. U. Peterso sevišķi uzsvēra faktu, ka tagad jau vairākas apspiestās tautas, ieskaitot latviešus, var nākt klajā ar dokumentētu rezolūciju pret Pad. savienības kolonizācijas politiku. „Mēs šeit, brīvajā pasaulē, reprezentējam ap 65 miljonu cilvēku, kas nav spējīgi runāt savā vārdā un aizstāvēt savas tiesības," deklarēja igauņu centerālās organizācijas vadītājs un norādīja,, ka nācija nekad nemirs, ja tai būs garīgs spēks.

Ļaujot klausītājiem atkal pievērsties mūzikai, igauņu pūtēju orķestris atskaņoja tautas melodiju virkni Uz igauņu zemes.

Ministru prezidents Trudo bija atsūtījis telegrammu, novēlot igauņiem turpināt savus brīvības centienus. Sirsnīgu telegrammu bija piesūtījis Kanadas parlamenta opozicijas līderis Džo Klarks, kas apzīmēja igauņu likteni par nožēlojamu traģēdiju un izteica cerību, ka Igaunija atkal atgūs brīvību. Rakstveida apsveikumu bija sūtījis arī senātors Dr. St. Haidašs.

ASV ģenerālkonsuls Džons Digins savā apsveikumā norādīja, ka ASV prezidents Kārters joprojām dara visu iespējamo, lai samazinātu cilvēka tiesību (Human Rights(ignorēšanu zemēs aiz dzelzs aizkara. Latviešu un LNAK priekšsēža T. Kronberga vārdā igauņus sveica mūsu goda konsuls Dr. E. Upenieks. Visiespaidīgākais apsveicējs bija Ontario liberāļu partijas vadītājs Dr. Stjuarts Smits, kas ar vairākiem piemēriem raksturoja Pad. savienības viltību. Tomās Vardels, kas svētku aktā pārstāvēja Toronto pilsētas valdes locekļus, piebilda, ka komūnisms tagad ir lielākais briesmonis („worst menace") un ka to apkarot nav viegli. Viņš atzina, ka kanadieši „ir pārāk apatiski", un tieši tādēļ apspiestajām tautām biežāk jāpaceļ sava balss pret Pad. savienības diktātoriskām tieksmēm. Igauņus vēl uzrunāja Toronto oldermanis Dēvids Rotenbergs un Austrumjorkas pilsētas galvas sūtītais pārstāvis. Starp apsveicējiem vēl minams Ontario kultūras un sabiedrības ministrs Rubens Bets (Bates) un parlamenta loceklis Nikolajs Neiļuks.

Priekšnesumu beigu daļā dziedāja igauņu vīru koris, atskaņojot populāro kareivju dziesmu no Guno Fausta un R. Toi patriotisko dziesmu Lai dzīvo Igaunija. Jauktais koris skandēja Mēs nākam un Dievs, sargi Igauniju. Pēdējā izskanēja kā lūgšana, rakstīta kantātes formā. Sarīkojums beidzās ar Igaunijas valsts himnu.

A. K.

Gunāru Rodi Milvokos, viesošanos izkārtojot Sv. Jāņa draudzei, apsveica draudzes priekšnieks J. Inveiss, pieminot, ka nule pagājis viens gads kopš viņa kāzu dienas ar Ievu Straubergu no Zviedrijas. Kā zināms, viņi salaulājās Rīgā un kādu laiku dzīvoja šķirti, jo okupācijas vara vilcinājās ar izceļošanas vīzu. Draudzes dāmu komiteja bija klājusi kafijas galdu. Augšējā attēlā Rodem (pa kreisi) aplaudē draudzes priekšnieks J. Inveiss. Vidū: draudzes dāmu komitejas priekšniece Z. Lazdiņa sveic Ievu Rodi (pa labi) ar ziediem. Apakšā: uzmanīgie klausītāji Gunāra Rodes stāstījuma laikā, kuŗu vidū bija arī jaunatne.

V. Jaunkalnieša uzņēmumi

Lasītāju vēstules

CERĒT UN GAIDĪT

Solžeņicins neaicina „cerēt un gaidīt", kā to kāds LA lasītājs Vilimantikā sapratis. Savā runā Harvardas universitātes izlaiduma aktā Solžeņicins atgādina rietumu demokratijām: „Mēs patiesību nesaskatīsim, ja nesekosim notikumiem ar koncentrētu uzmanību. Rietumi nesaprot komūnisma gūstā nonākušās tautas. Rietumnieku noslīdēšana gļēvulībā ir šīsdienas raksturīgākā parādība, sevišķi tas izpaužas valdības grupu un intellektuāļu aprindās. Politiskie birokrati izrāda depresiju, pasīvitāti un samulsumu savā rīcībā, vēl vairāk savos teorētiskos apgalvojumos, kad viņi mēģina izskaidrot, cik reāli, saprātīgi un morāli attaisnojami ir dibināt valsts politiku uz vājumu un gļēvulību. Rietumu vadītāju mazdūšību ironiski vēl pasvītrā tā bardzību un „nelokāmība", kādu viņi izrāda attieksmē pret mazām zemēm un valdībām, kuŗas neviens vairs neaizstāv, vai pret politiskiem strāvojumiem, kas nespēj izrādīt pretestību. Turpretim viņu mēles ir paralizētas, kad runa ir par spēcīgām vienībām, agresoriem vai starptautiskiem teroristiem. Vai man jāatgādina, ka kopš laikiem jau, gļēvulība ir bijusi beigu sākums?"

„Veids, kā šodien tulko pasaules situāciju, ir pašapmānīšanās. Rietumu vadoņu saprāts ir ieslēgts pārakmeņotā čaulā, kam netiek cauri tās balsis, kas nāk no septiņpadsmit Austrumeiropas un Āzijas tautām. Šo čaulu reiz sadragās nežēlīgu notikumu lauznis. Redzamas jau brīdinājuma zīmes: lielu valstsvīru trūkums un morāla pagrimšana. Pietiek elektriskai gaismai apdzist uz neilgu laiku jūsu demokratijas un mākslas centrā (domāts Nujorka — O. S.), un tūdaļ ASV pilsoņi sāk dauzīt logus un izlaupīt veikalus. Ieroči, lai cik spēcīgi būdami, nepalīdzēs rietumniekiem, ja viņi nepārvarēs gribas spēka trūkumu. Psicholoģiski novājinātā stāvoklī ieroči ir tikai par nastu tiem, kas gatavi kapitulēt. Nekas vairs nav atlicis kā tikai nebeidzama piekāpība, koncesijas un — nodevība. Kauna pilnajā Belgradas konferencē rietumu diplomāti gļēvi pameta tās Helsinku nolīguma prasības, par kuŗām modrības grupas apspiestās zemēs vēl šodien ziedo savas dzīvības. Jūsu tuvredzīgie politiķi, kas steidzās kapitulēt Vietnamā, panāca to, ka tagad jūs apdraud simtkārtīga Vietnama. Ja komūnistiskā pusvalstiņa — Ziemeļvietnama panāca apbruņotās Amerikas sakāvi, kā gan jūs cerat stāvēt stipri nākotnē? Pretinieka spēki jau sākuši savu ofensīvu. Jūs jūtat to spiedienu. Tomēr jūsu ekrāni un magazīnas ir pilnas mākslīgiem smaidiem un paceltām glāzēm. Par ko jūs tā priecājaties?"

Šiem Solžeņicina vārdiem, kas teikti Harvardas universitātes aulā, nav nekā kopēja ar Kukaiņas mentālitāti. „Citiem vārdiem" mēdz runāt tikai boļševistiskie demagogi. Pie viņu „citvārdības" pieder tādi atvasinājumi kā „centrālā demokratija", „bezšķiru sabiedrība" vai citējot G. Orvelu — „Karš ir miers", „Brīvība ir verdzība" un „Nezināšana ir spēks".

Nevietā arī ir piedēvēt tautām politisku aklumu vai tālredzību. Akli var būt gan to vadītāji — politiskie tirgotāji, kam liberālā demokratijā nav jādod formāla atbildība par savu rīcību. Bieži viņus uzskata par vientiešiem, kaut gan labā spārna konservātīvie ASV iedomājas saskatījuši konspirāciju, piemēram, t.s. „Ārlietu padomes" (CF.R.) darbībā. Šī neoficiālā organizācija ietekmējot augstāko ierēdņu un līgumslēdzēju izraudzīšanu. Tā amerikāņu delegācijas vadītājs SALT sarunās ieteic senātam atbruņošanās programmu un piedāvā krieviem trīskārtēju raķešu pāsvaru. Viņa palīgs ir Jauno komūnistu līgas bijušais loceklis un līdzekļu vācējs Sarkanajai palīdzībai. Kā paralēli te min kādreizējo komūnistu spiegu Algeru Hisu, kas bija Rūzvelta padomnieks Teherānas konferencē, kur nodeva Baltijas valstis Staļinam, Kā redzams, tautas aklums vai tālredzība nav izšķirīgi politisko tirgotāju manipulācijās, bet izšķirīgi ir, kuŗa no šīm īpašībām piemīt pašiem tautas pārstāvjiem. Mums, piemēram, bijuši savi „aklie" jau Latvijas saeimā, kas noraidījuši Baltijas antantes līgumu, jo, ko tad teikšot Pad. savienība? (skat. Ā. Klīves — Latvijas neatkarības gadi.).

O. Stūris Kanadā

LEĢIONA DIENA

17. martā pl. 19 DV namā Toronto

Svētbrīdis — māc. E. Ķerģis
Referāts: Latviešu leģions, tā vieta Latvijas vēsturē.
Referēs T. Puisāns

Koncerts:

Karavīru un patriotiskas dziesmas, kā arī dziesmas jaunajai skaņu platei,
izpildīs DV vīru koris, dir. A. Pērkons
Veltījums leģionam: Tonija Krūka
Deklamācijas — Maija Ķuze
Klavieru pavadījums — Ruta Āzo

SAVIESĪGS VAKARS

Visus laipni lelūdz
DV Toronto nodaļa

Crest Motors Custom Service

labo visāda veida automašīnas. 253 Merton St. (starp Yonge un Mt. Pleasant), tel. 485 5537. Sestd. darbojas līdz 12.

S. Miķelsons, latviešu uzņ.

mājas pārbūves darbus.

Zvanīt: K. SUNTAŽS

751-6829, Toronto.

Ņujorkas gaidām un skautiem 30 gadu

Rīgas 90. skautu un Zilā kalna 4. gaidu vienība Ņujorkā šogad atzīmēja 30 darbības gadus. Jubilejas sarīkojumu 25. februārī Ņujorkas draudzes Jonkeru baznīcā ievadīja ar dievkalpojumu, kam sekoja sarīkojums lejas zālē. Tur ieradās pāri par 400 apmeklētāju, kurus uzrunāja vecāku padomes priekšsēde E. Priedīte. Viņa vecāku padomē strādā jau 21 gadu. Zilā kalna gaidu vadītāja Ilze Rupnere un Rīgas skautu vienības vadītājs Ints Rupners pateicās draudzei, vecākiem un vienību vadītājiem par atbalstu līdzšinējā darbības laikā un paziņoja paaugstinājumus un apbalvojumus. Iznācis 3. Lielās skautu un gaidu nometnes albums. Nometne notika 1977. gada rudenī. Šī gada jubilejas sarīkojumu atbalstījuši 32 tautieši ar ziedotiem laimestiem padomes rīkotai izlozei.

Abu vienību dalībnieki izrādīja ainas no A. Brigaderes lugas Lolitas brīnumputns, ko iestudējusi Z. Gaujeniece ar palīdzēm N. Zālīti un A. Ērgli. Dekorācijas bija gatavojis A. Gaujenieks ar Rīgas 90. rovera dzimtu; par kostīmiem rūpējusies M. Pētersone. Piemērotu skatuves gaismojumu deva M. Gaujenieks un M. Zālīte, mūzikas pavadījumu bija gatavojis rovers G. Gaujenieks.

Abu vienību kopējā izstāde rādīja abu vienību darbību 30 gados. Uz diviem ekrāniem varēja vērot iepriekšējo gadu nometņu slīdīšu uzņēmumus.

Zilā kalna gaidu un Rīgas skautu vienības ir vecākās latviešu trimdas posmā. Tās dibinātas 1949. gadā. Skauti savu darbību uzsāka 1949. gada 10. maijā ar rozeru dzimtu, bet 28. oktobrī nodibinājās gaidu pulciņš un lielgaidu dzimta. Pirmais Rīgas skautu vienības priekšnieks bija A. Gaujenieks, bet Zilā kalna gaidu vienībai M. Volrate, vēlāk vienību pārņēma Z. Gaujeniece. Ņujorkas latviešu ev. lut. draudze uzņēmās gādību par abām vienībām, ko turpina 30 gadus.

Rīgas vienība 1950. gada septembrī darbību uzsāka skautu pulciņš, bet 1953. gada februārī dižskautu un aprīlī mazskautu pulciņš. 1949. gada beigās nodibinājās abu vienību tautas deju grupa Trejdeksnis, bet 1953. gadā kopēja vecāku padome, kas laika tecējumā izveidojusies par tagadējo Ņujorkas latviešu skautu un gaidu vecāku un labvēļu padomi. Tai lieli nopelni līdzekļu sagādē.

Dažu gadu laikā skautu un gaidu pasākumi bija pieejami visu vecumu bērnu grupām. Pie vienību izveidošanas lieli nopelni bijuši to ilggadējiem vadītājiem Alfredam un Zigridai Gaujeniekiem. Mītne atrodas Jonkeru baznīcā, nodarbības notiek Jonkeros un Salā.

Katru gadu abām vienībām notikuši vairāki lielāki sarīkojumi. Ik gadus, februārī, ir lielais sarīkojums ar kādu latvisku uzvedumu un loteriju. Tajā parasti ierodas vairāki simti apmeklētāju. Katru vasaru vienības piedalījušās vasaras nometnēs, pie kam 1977. gadā Ņujorkas vienības bija 3. Lielās skautu un gaidu nometnes rīkotājas Katskilos. Katru gadu vienību dalībnieki piedalās 18. novembra aktā. Kā skautu, tā gaidu vienības dalībnieku skaits visu laiku bijis ap 100 katrā, pie kam skautiem lielākais skaits bijis 1961. gadā, kad pārsniedzis 120, bet gaidām līdzīgs skaits 1957. gadā. Šogad Ņujorkas vienībā sāka darboties jau trešā paaudze.

V. I.

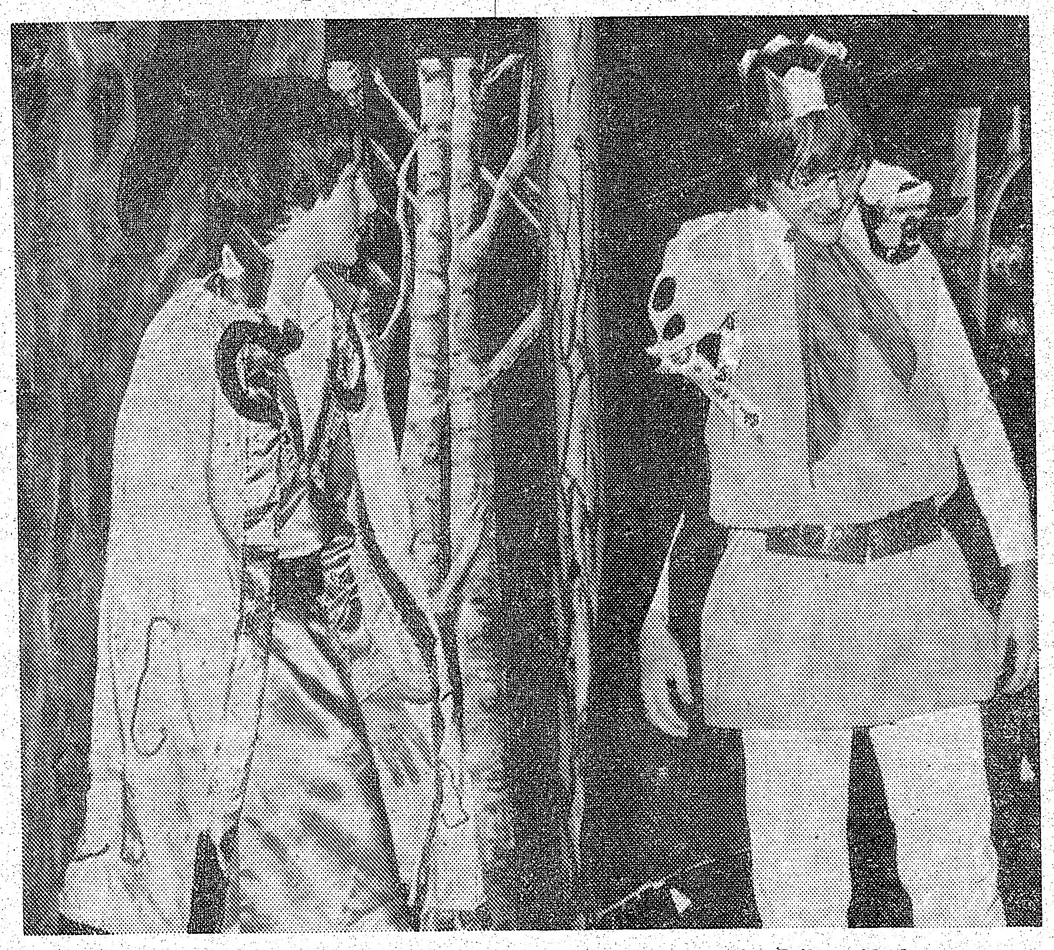

Aina no Lolitas brīnumputna izrādes Ņujorkā: princi Ģintis un Poķis (Ēriks Zeidenbergs un Edgars Zālīte).

Liela un celsmiga draudze

Toronto Sv. Jāņa ev. lut. draudze ar 1828 locekļiem ir otra lielākā latviešu draudze Kanadā. Draudzes garīgā darba pārskata gadā notikuši 69 dievkalpojumi, pie kam baznīcēnu caurmēra skaits bijis 190. Kristīti 11 bērni, iesvētīti 22 jaunieši, salaulāti 15 pāri, no tiem 10 etniski jauktas laulības. Miruši 12 draudzes locekļi, 3 izvadīti ārpus draudzes.

Dāmu komiteja L. Jansones vadībā 30 locekļu sastāvā rīkojusi 7 sarīkojumus, devusi divus garīgas mūzikas koncertus, palīdzējusi izkārtot 3 Saulaines sarīkojumus un vienu sarīkojumu veltījusi topošajam latviešu centram Toronto. Pabalsti nosūtīti palīdzības darbam Latvijā, ārzemēs un Kanadā. Ar naudas ziedojumiem atbalstīta Saulaine un bērnu nometne, draudzes un kopbaznīcas darbs un gādāts inventārs.

Svētdienas skola ar vadītāju A. Kursi pagājušā gadā iesāka darbību ar 25 audzēkņiem, lai gan draudzē skolas vecumā ir pavisam 93 bērni, no kuriem 13 dzīvo ārpus Toronto. Draudzes jauniešu grupā no 86 draudzes jauniešiem piedalās 21 jaunietis Edgara-Liepiņa un Maijas Barušas vadībā.

V. Kinstleres vadītā samariešu kopa apmeklē slimos un vientuļos tautiešus slimnīcās un veco ļaužu mītnēs.

Saulaines pārvaldes priekšnieka L. Krinstlera pārskats rāda, ka Saulainē pagājušā gadā veikti un iecerēti vairāki uzlabojumi, starp citu, iekārtojot arī veļas mazgātuvi. Līdz šim nometnes laikā veļu bija jāved mazgāšanai uz Beriju. Meža dienas Saulainē izplānotas pēc daiļdārznieka Egona Lazdas plāna. Pārvalde izplānojusi arī jaunu mazo bērnu nometni — Putnu salu pec arhitekta Norberta Sebra projekta. Līdzekļu vākšanas akcija jaunbūvei līdz šim jau devusi 7000 dolaru. Saulaines pārvalde 27. aprīlī rīko Saulaines vakariņas, ienākumus paredzot šai mazo bērnu mītnei. Putnu salas būvdarbus vadīs J. Bolmanis.

Līgo svētki Saulainē šogad paredzēti 23. jūnijā, pirms tam vēl iespējami Ziedu svētki jūnija sākumā. Saulaines nometnes vadības komitejas priekšniece ir I. Semenova, sekretāre Ž. Vītola, locekļi I. Bulmane, D. Monumenta, A. Luce, K. Ozoliņš, E. Puķītis un mācītājs I Gaide. Komiteja meklē nometnes vadījus un personālu, tāpat apkopēju, pieteicoties pie komitejas priekšnieces I. Semenovas, 112 Glenwood Cr. Toronto, Ont. M4B 1K2.

Draudzes gada apgrozījums bijis 103.884 dol., no kā nodevas un kollektas devušas 65. 302 dol., bet izdevumi kopā bijuši 110.714 dol., par 6829 dol. vairāk nekā ieņemts, Pērngad draudzes vērtības pieaugušas par 11.386 dol. un draudzes mantas kopvērtības sasniedz 468.145 dol.

Saulaines apgrozījums pērn sasniedza 58.993 dol. ar 3193 dol. atlikumu. Dāmu komitejas kases pārskats rāda 18.515 dol. apgrozījumu ar 7429 dol. atlikumu. Palīdzības fonda kases apgrozījums bijis 53.180 dol. un fonda kapitāls naudā 137.033 dol. Draudzes jaunais budžets paredzēts 84.000 dol. Saulaines kārtējais budžeta projekts 46. 960 dol., bet papildus Putna salas jaunbūves 18.041 dol.

Draudzes pilnsapulce. 11. martā pēc dievkalpojuma pl. 12.30.

-ls-

DV Toronto nodaļa pagājušā gadā

DV Toronto nodaļas gada sapulcē 4. martā DV namā aspriežamie jautājumi bija izziņoti jau nodaļas februāŗa apkārtrakstā, ietverot tos 17 punktos. Apkārtrakstā bija ievietoti arī valdes priekšsēža, sekretāra, kasieŗa un citu amatpersonu ziņojumi par savu nozaŗu darbību, ar kuŗiem nodaļas biedri iepazinās jau iepriekš, tā ietaupot sapulces laiku, pie tiem vairs nepakavējoties.

Valdes priekšsēdis Z. Akots apkārtrakstā bija uzsvēris labo sadarbību ar LNAK un citām mūsu nacionālpolitiskām oganizācijām un norādījis, ka pilnsapulcē var pacelties arī samērā kontrovesālas dabas jautājumi, piem., Toronto latviešu centra jautājums. Priekšsēdis visus aicināja piedalīties kuplā skaitā, lai dotu jaunajai valdei vadlīnijas, kas izteiktu biedru vairākuma nostāju visos jautājumos.

Priekšsēža vietnieks K. Markitants pagājušā gadā ar labiem panākumiem vadījis DV Ziemsvētku tirdziņu. Viņš darbojas arī Karavānas Rīgas paviljona rīcības komitejā.

Sekretāra N. Brasliņa ziņojums rāda, ka nodaļas valde aizvadītajā gadā pulcējusies 15 sēdēs. Sekretārs izsūtījis vairāk nekā 400 vēstuļu, apsveikti 93 jubilāri — nodaļas biedri. Aprūpes daļas vadītāja un mantziņa pienākumus A. Ancāns vietā pārņēma V. Jostiņš, biedrziņa amatu no G. Kraujas pārņēmis J. Veckers, bet A. Māliņš uzņēmies jaunatnes daļas vadību V. Gulbja vietā.

Nodaļas kasiere Aina Selga ziņo, ka daļa biedru vēl nav nokārtojuši biedru maksas: vanagi par gadu maksā 15 dol., vanadzes 10 un jaunieši līdz 18 gadiem 5 dol. Viņa ieteic padomāt arī par saviem testamentiem, kam nav piederīgo. Kasiere izsaka pateicību Dominion veikala iepirkšanās zīmju nodevējiem, jo varēs palīdzēt iegādāties kādam nodaļas biedram invalidam jaunu braucamo krēslu. Kases pārskats rāda, ka nodaļa ieņēmusi 44.594 dol. Biedru naudās ieņemts 5475 dol., no sarīkojumiem 5598 dol., Ziemsvētku ziedojumos saņemts 5052 dol., 14. jūnija ziedojumos — 3858 dol. Izdevumi bijuši 35.683 dol., dodot 8910 dol. atlikumu. DV nama remontiem izdots 7793 dol. Nodaļas bibliotēka ar 5300 grāmatām un iekārtu novērtēta uz 19.000 dolariem. Jaunā budžeta projekts līdzsvarots uz 26.500 dol.

Biedrzinis J. Veckers, pārņemot amatu, pārbaudījis biedru adreses. Ap 20 proc. tās bijušas nepareizas, ieskaitot telefona numurus. Nodaļas biedrus, kas nonākuši trūcīgos apstākļos, piem., pensionārus, no biedru maksas var arī atbrīvot, maksājot tikai 5 dol. gadā, t.i. to daļu, kāda nodaļai par katru biedru maksājama DV Kanadas valdei.

Kultūras daļa, ko vadījis V. Kalniņš, izkārtojusi septiņus sarīkojumus, šogad paredzēti astoņi: 17. martā Leģiona diena, 12. maijā Kurzemes cietokšņa atcere, 29. septembrī biedru vakars, 27. oktobrī nodaļas ga-

(Nobeigums 12. lp.)

A/s Latviešu nams Toronto

valde sasauc nama akcionāru gadskārtējo pilnsapulci

svētdien, 25. martā, pl. 15

Latviešu namā, 491 College ielā.

A/S Latviešu nams valde

Valdis Mežezers

VĒSTULE

JAUNAM DRAUGAM

Dzimšanas dienā, 24. janvārī

Es rakstu, draugs, Tev
rindu dažu,
Pats atskatoties atpakaļ —
Daudz prieka bijis, laimes,
bažu,
Jo dzīves dzirnas lēni maļ.

Kas saka — lēni? Kur tie gadi,
Kur palikušas dienas tās,
Kur mirkļi tie, lai kā tos vadi,
Sen apbedīti krāsmatās?

Laiks tā kā straume
projām skalo
Pat to, ko sirds grib paturēt.
Viss ievirzās, gaist,
projām palo,
Kas spējīgs laiku apturēt?

Bet — skaista tā kā
agra ausma,
Pirms dienas steigām iesākties,
Ir novakara klusā jausma,
Ka lielais miers sauks
apstāties. —

Tā saņem labdienas, ko sūtu,
Kā draugam draugs var
vārdus rast —
Par dzīvi vieglu, krustu grūtu
Teikt Dievam paldies
vajag prast.

Alma Richtere

SLIDENAIS CEĻŠ

Nevar pats sev par labu
vērtēt,
Sirdi melu miglā tīt,
Ar lišķību grēkus attaisnot,
Pasaules priekšā spīdēt,
Savas kļūdas citiem uzvelt.

Kļūdas dažādas darām,
Dzīvei jēgu meklējam,
Bet Dieva likumus saminot,
Cilvēks paliek cilvēka vergs.

Sirdsapziņā nekas netiek svērts,
Paštaisnībā viss attaisnots!
Augstākā pjedestālā tiek celts,
Baudkāre, godkāre — zelts!

Kur paliek tautas senču likums,
Latviešu tikums — goda prāts?

Sniedze Grante

MANS KLUSUMS

Manā klusumā balsis,
senas un mīļas,
nāk sērst:
ūdeņu balsis,
vēju balsis.

Platā vilnī
Daugava atnes
laivu dziesmas un
plostu dziesmas.
Un krastu dziesmas —
atnes.

Krastu dziesmās
ar cīruļu koriem,
Jāņu nakts teiksmaino
— Līgo! —,
ganu zēna stabuli sēru.

Manus klusums —
dūcošu bišu koks,
saules vasaras dienā,
krastu un
Daugavas dziesmās.

(90. turpinājums)

Redaktors novilka līnijas — mums vajagot labāk pazīt moderno starptautisko literātūru, kas nebeidzoties ar tik cienījamiem, bet jau sirmu vecumu sasniegušiem autoriem ķā D'Anuncio, Anatolu Fransu un Zelmu Lagerlēvu. Protams, nākoties kopt arī pašu jaunos talantus. Kad Ulmaņa laikā radās bažas, ka žurnālam varētu uzspiest kādus režīmam iztapīgus, mazapdāvinātus autorus. Daugavas ļaudis izgudroja saukli šādu pretenziju atvairīšanai: „Latviskā māksla nav diletantiska. Diletantiska māksla nav latviska". Citiem izdevumiem bija jāiespiež vadoņa runas, Daugava, cik zinu, tikai vienreiz uz to pielaidās.

Kā jau teicu, ne visu iecerēto izdevās sasniegt. Ap to laiku Eiropas literātūrā iestājās garīga krize, kas vēl nav pārspēta. Bernards Šovs, toreiz vēl populārs ar savu „fābiāņu sociālismu", patiesībā bija jau novecojis, tāpat kā Džēms Džoiss, Pols Valeri un Tomāss Manns, Eiropas „klasiķis". Arī ekspresionistiem Heinricham Mannam un Francim Verfelim cienīgu pēcteču vācu un austriešu literātūrā nav vēl tagad. Brangs tukšums arī skandinavu un romāņu zemēs. Ar pašu latviešu darbiem joprojām kā paraugs bija divdesmitajos gados ritēšanu iesākušais Ritums, kam bija visu tā laika jauno atpūtušos un attīstījušos rakstnieku svaigums un kur Pāvils Rozītis patiešām mācēja apkopt vecos un jaunos, kreisos un labos. Tāpat it glītu izlasi no oriģināliem vien sastādīja Kārlis Skalbe nelielajā Rozes Piesaulē.

Ilgākā gaitā Daugava izaudzināja arī savus autorus, protams, bet trūka ievērojamāku talantu, atskaitos Ēriku Ādamsonu, Jāni Medeni, Vili Cedriņu, Jāni Veseli, kas jau agrāk bija savu vārdu nodibinājis un vienu laiku skaitījās redakcijā. Pēteris Aigars, Vilma Delle, Mirdza Bendrupe un citi neizrādījās nekādi palodu satricinātāji. Cittautieši, kas bija pievilkti galvenokārt no augstskolas mācības spēkiem, arī nespīdēja kā sevišķi spožas zvaigznes. Nezin kādēļ Aleksandrs Grīns ignorēja Daugavu, kaut oficiāli brāļi pēc sava zināmā konflikta bija izlīguši.

Pēdējos gados Aleksandrs iesāka jaunu lielu prozas ciklu „Zemes atjaunotāji", bet Brīvajā Zemē, ne žurnālā! Te literātūras jaunrade pārgāja atkal uz avīzēm. Arī Pāvils Gruzna nekad nebija redzams pie Rapas, nemaz nerunājot par kreisākajiem Andreju Kurciju, Kārli Dzelzī-Dzelzīti, Linardu Laicēnu. Kaut kāda vienotāja gara Grīnam trūka. Vai Rapas politika?

Laimīgi sižetiski „kērieni" gadījās, kad Daugavietis ieteica latviešu strēlnieku plašo, heroisko tematiku diviem apdāvinātiem dzejniekiem Medenim un Čakam, kas prasījās pēc vielas. Pēdējā personība interesēja Grīnu arī tieši, viņam šuva Čaka tēvs, kas bija drēbnieku meistars Čadarainis:

Tikai uzvalks, ko tēvs man ir devis,
Mani godīgi dzīvot vēl dzen!

Tā dziedāja Aleksandrs.

Rakstnieku, īpaši jaunāko, dzīve Grīnu saistīja — viņš vēroja to ģimenes, izbrauca līdz zvejā. Pārmaiņām diezgan bagātajā karjērā Jānim nācās arī atstāt Daugavu, kad Ulmaņa laikā to aicināja par Nacionālā teātŗa direktoru, pašu brālības Fraternitas Artium locekļa Artūra Bērziņa vietā, ko uzskatīja par pārāk kūtru, „iepilsoņojušos". „Tas ir līķa pirksts", Niklāvs Strunke ar savu lielo muti nēsāja apkārt Artūram neslavu, lai gan tas pasūtināja dārgas dekorācijas arī no Strunkes. Saimnieciska veiksme jau piebaldzēnam bija, aizmugurē stāvēja valsts budžets. Būdams ilgus gadus teātŗa kritiķis, autorus un aktieŗus viņš labi pazina. Tās pašas īpašības un priekšrocības bija arī Grīnam. Sākumā viņš drusku stingrāk pievilka grožus, vairāk noskaņoja repertuāru, bet ar laiku starpība izlīdzinājās. Ne Bērziņam, ne Grīnam nebija savu teātrālu ideju kā allaž konkurentam Smilģim Dailes teātrī. Režisori bija maz izglītoti, stipri viduvēji, tāpat aktieŗi. Lielu starpību manīja, kad lugas sagatavoja Maskavas Dailes teātŗa Michails Čechovs, Makša Reinharda palīgs Ivans Šmits.. Artūrs Bērziņš, kas piedalījās medībās kopā ar ministriem, sāka vest līdz arī savus „premjērus" — vecākos aktieŗus, un rītausmā ieradās ar rubeņu maisu pie savas skaistās vasarnīcas..

Labākie spēki — veterāni Mierlauks un Berta Rūmniece, uzglabājušies vēl gandrīz no Rodes-Ēbeliņa laikiem. Pārējie, pat vairāk daudzinātie, kā Jānis Lejiņš, Šāberts, Jānis Ģērmanis, pamazām pārvērtās par mierīgiem, labi nodrošinātiem ierēdņiem. Par drāmaturgu Grīns piesaistīja Jūliju Rozi, ko nezin kādēļ ļoti cienīja kā skatuvnieku. Jauniestudējumi publikas interesi nevarēja ilgi saistīt, tādēļ tos vajadzēja dot bieži, kas savukārt ietekmēja kvalitāti. Redzamākais režisors Alfrēds Amtmanis-Briedītis vēlāk izrādījās tuvs boļševikiem.

Visumā Jāņa Grīna ceļš gāja pa „dzīves gaišo pusi vien", kā dzejoja Ēriks Ādamsons. Viņš pats savās Latvijā izdotajās atmiņās (K. Egles krājumi) rakstīja, ka esot „Streber", kas vāciski nozīmē karjēristu. Ne nu tieši amatu tikotājs Jānis bija, bet dzīves vilnis viņu kā apdāvinātu cilvēku, laipnu, labi visiem pazīstamu, vienkārši nesa pa virspusi. Sava nozīme bija arī internajai brālībai „Fraternitas Artium", kuŗā līdzīgi intelliģenti darbinieki viens otru atbalstīja, kopā turēdamies. Švābe kā speciālists viduslaiku vēsturē bija izgudrojis šai kompānijai „šrāgas" jeb kārtības rulli, un biedri turējās pie vīzīgām tradicijām. Priekšnieks katru gadu tika „iekliegts", ar to piešķirot juridisku nozīmi senam tautas izteicienam. Lai vairāk mistificētu jaunuzņemtos, tiem aizsēja acis un līku loču veda pa Jāņa Grīna dzīvokli uz kundzes zobārstes kabinetu, beidzot nosēdinot zobārstes krēslā, ko tad ar dūkšanu palaida valā. Pēc tam bija viesības, kuŗās locekļi bija aicināti ierasties ar ordeņiem. Jaunsudrabiņš savu Triju Zvaigžņu ordeni iekāra bikšu priekšā. Tā bija necienība pret valsts goda zīmi. Šķiet, viņš izaicināja likteni, kas atriebās. „Kur Jaunsudrabiņš, tur tautas morālie spēki", rakstīja vēlāk Artūrs Bērziņš savā monografijā. Reprezentāblajās preses ballēs tas pats rakstnieks ieradās pelēkā lauku vadmalā. Protams, to viņš varēja darīt, bet vai tīši meklēta atšķirība ir kāda priekšrocība? Benjamiņa, Valtera un Rapas drošajā aizvējā augšzemnieks būtu viegli varējis iegādāties arī tumšu uzvalku vai fraku.

Kad ienāca lielinieki, Grīnam Nacionālā teātŗa direktora postenis bija jāatstāj. Bet viņš nepalika bezdarbnieks uz ilgāku laiku, kā daudzi toreiz. Tam uzticēja samērā prāvu bibliotēkas nozares vadītāja vietu Izglītības komisāriātā. „Kas to būtu domājis," brīnījās brālis Aleksandrs savam kaŗa biedram Edvīnam Mednim, „ka mans bračkis sapratīsies ar boļševikiem?" Patiesībā tādas saprašanās nebija kā slepenajiem pagrīdniekiem brāļiem Eglēm (literātūras parazīts Kārlis bijis partijā pēc vēlākām publikācijām kopš 1931. gada), bet Grīns komūnistiem vienkārši noderēja ar savām plašajām padomju rakstniecības zināšanām, jo viņa principāls Rapa (berģists) bija galvenais krievu grāmatu ievedējs Latvijas laikā.

(Turpinājums seko)

TORONTO ZIŅAS

● DV Toronto nodaļas pēdējā valdes sēdē pirms nodaļas pilnsapulces 28. februārī, priekšsēža Z. Akota aicināti, klātesošie ar klusuma brīdi godināja 11. februārī mūžībā aizsaukto Latviešu kaŗa veterānu strēlnieku biedrības priekšnieku Arvīdu Lūsi. Latvijas nacionālajam fondam Zviedrijā piešķira 500 dol., Patiesības fondam 300 dol. un Gunāram Rodem 250 dol. Par nodaļas turpmākajiem sarīkojumiem un DV nama uzlabojumiem informēja abu nozaŗu vadītājs V. Kalniņš. Leģiona dienas atceres vakars notiks 17. martā pl. 19 DV namā. Referēs Leģiona cīņu līdzgaitnieks T. Puisāns. Īpašu veltījumu Leģionam sagatavojusi rakstniece Tonija Krūka. Deklamēs Maija Ķuze, dziedās DV vīru koris Kanadā. DV delegātu salidojuma pirmās dienas vakarā, 31. martā, DV namā īpašs sarīkojums ar priekšnesumiem. Kasiere Aina Selga informēja, ka DV klubā iegādāts biljarda galds. Gaujas gaidu vienībai gada svētkos piešķirti 75 dol. Sekretārs N Brasliņš ziņoja, ka 60 gadu jubilāri kļuvuši Harijs Dziļums un Jūlijs Pētersons.

● Makšķernieku un mednieku kluba rīkotās žibulēšanas sacīkstēs Simko ezerā 3. martā pulcējās 16 makšķernieki. Sekmīgākais šoreiz bija P. Grava (20), J. Taperts (19) un R. Ermansons (11). Sacensības vadīja sekcijas vadītājs J. Birznieks, kas izdalīja arī godalgas.

● Latviešu pensionāru apvienības 1. marta sanāksmē Latviešu namā sarīkojumu daļas vadītājs K. Tannis pastāstīja par Baltiešu vakaru Otavā. Pēc tam ap 120 dalībnieku noklausījās Anetes Bencones lasītos Leonīda Breikša dzejoļus. Nākošā saietā, 1. martā, filmu izrāde.

● TLTA latvisko zināšanu semināra lekciju un pārrunu pēcpusdienā, 11 martā pl. 13 Latviešu namā LNAK politiskās nozares vadītājs Dr. L. Lukss referēs par tematu Kā var piedalīties politiskā darbā?

● Pēc Austrumu draudzes Lielās Lūdzamās dienas dievkalpojuma 11 martā — draudzes pēcpusdiena Barnaba baznīcas zālē. Rūdolfs Pētersons izrādīs krāsu filmu par savu Tobago un Venecuelas apmeklējumu. Dāmu komiteja rīko kafijas galdu. Lielās Piektdienas dievkalpojums ar dievgaldu 13. aprīlī pl. 17, bet Lieldienu dievkalpojums 15. aprīlī pl. 6 no rīta. Pēc dievkalpojuma kopējas brokastis baznīcas apakšējā zālē. Draudzes lauku īpašumā Tālavā 28. aprīlī pavasaŗa talka. Draudzes locekļi, kas ir akc. sab. Latviešu Nams īpašnieki, bet savas akcijas nodevuši draudzei, aicināti pēc 11. marta pēcpusdienas sarīkojuma baznīcas telpā (Memorial Room) īpašai sapulcei.

● Japāņu dārza kluba ziedu un leļļu skate 24., 25. martā, no pl. 13 — 18 Ontario Institute for Studies in Education ēkā, 252 Bloor Str. W. Būs arī filmu izrāde.

● Māc. J. Cālītis salaulājis Andri Ēriku Sīli un Šerili Šarloti Immani United Church dievnamā Hamiltonā.

● Burtnieku Lieldienu daudzinājums 18. martā pl. 14 Latviešu namā ar priekšnesumiem un cienastu.

● Gleznotāja Valža Didrichsona gleznu izstāde no 19. līdz 29. martam Samuel J. Sacks mākslas galerijā, Stong College, York university. Izstādes atklāšana 19. martā pl. 19, atvērta darbdienās no pl. 12 — 17, svētdienās no pl. 14 — 17.

● Plašs mūzikāli literārs sarīkojums par labu TLB sestdienas skolai 18. martā, pl. 16 Latviešu namā. Piedalīsies 12 vietējie dzejnieki un rakstnieki. Bez jau iepriekš minētajiem vēl piedalīsies Edgars Krūmiņš. Mūzikālajā daļā piedalīsies mūsu jaunās paaudzes talanti: Andris, Laura un Pēteris Zariņi (vijole, soprāns, klavieres). Sarīkojumu vadīs Juris Dzeguze, kas arī deklamēs Andreja Eglīša dzejoļus.

● Latvijas kaŗa aviācijas pulka 60 gadu dibināšanas atcere 9. un 10. jūnijā Toronto. Dalībnieku pieteikšanās līdz 31. martam pie A. Bambera, 225 Quebeck Ave., Toronto, Ont., Canada, M6S 2T9, tālr. 782-1848, vai pie J. Āboltiņa, 11 Maxwell Ave., Toronto, Ont., Canada, M5P 2B4, tālr. 762-1848.

DV Toronto nodaļas gada sapulces laikā pie kases galda varēja pirkt ne tikai DV izdotās grāmatas, nomaksāt biedru naudu, bet arī iegādāties DV Lielās loterijas biļetes. Pa kreisi kasiere Aina Selga ar palīdzi Dainu Krauzi.

Foto: J. Ligers

Draudze ar 100.000 dol. budžetu

SV. ANDREJA DRAUDZES GADA SAPULCE

Sv. Andreja draudzes Toronto pilnsapulci 4. martā atklāja draudzes priekšnieks J. Pētersons un māc. J. Cālītis ar lūgšanu. Par sapulces vadītāju ievēlēja T. Kronbergu un par sekretāri I. Plīsi. Piedalījās 118 draudzes locekļi.

Māc. J. Cālītis pieminēja savus aizvadītos piecus gadus šinī draudzē, pag. gadu vērtējot par pozitīvu dažādo aktīvitāšu dēļ. Materiālā plāksnē Sidrabenē pabeigta jauna celtne, līdzekļu ziņā draudzes apgrozījums sasniedzis vienu trešdaļu miljona dol. Ziemas svētku kollekte bijusi 2388 dol., kas nodota LELBA palīdzībai dzimtenē. Arī garīgā plāksnē bijušas daudz aktīvitātes. Māc. J. Cālītis ar pateicību pieminēja māc. Ā. Čopa līdzdalību draudzes darbā.

Runājot par Sidrabeni, mācītājs aicināja draudzes locekļus padomāt par vadītāju sagatavošanu — nometne vēlētos gados vecākus vadītājus, kas nometnotājiem var dot vairāk.

Draudzes priekšnieks pateicās draudzes locekļiem par materiālo devumu, īpaši Valdim Vāgneram par Vintario piešķīruma izgādāšanu Sidrabenes ēkai.

Katram draudzes loceklim iepriekš bija piesūtīts sīks pārskats par pag. gada darbu un draudzes locekļu maiņām no paša pirmā darbības gada. Redzams, ka 1967. g. bijis viskritiskākais, kad mirušo skaits pārsniedzis dzimušo, tāpat izzstājušies vairāk nekā iestājušies. Pag. gadā draudzes locekļu pieaugums bijis par 10, sasniedzot kopskaitu 1972. Kristīti 10 bērni, un no 16 laulātiem pāriem 7 bijuši jauktas tautības. Pag. gadā iesvētīti 13 jaunieši, bet šogad to skaits krietni lielāks — 37.

Kases pārskatu un bilanci pilnsapulce pieņēma bez iebildumiem, tāpat revīzijas komisijas ziņojumu, ko nolasīja kom. priekšsēdis Ž. Epners. Pēc revīzijas komisijas ierosinājuma pilnsapulce izteica pateicību amatpersonām.

1979. g. budžeta ienākumu un izdevumu kopsumma paredzēta 93.400 dol. Draudzes locekļu minimālie maksājumi no strādājošiem vīriešiem un sievietēm līdz 65 g. v. noteikti, sākot ar 65. dol. līdz 1 proc. no izpeļņas, no nestrādājošām sievietēm 40 dol., no studentiem 10 dol. gadā, pensionāriem iespēju robežās.

Sidrabenes jaunās ēkas izmaksa naudā sasniedz 225.505 dol. Uz 31. dec. parāds par ēku bija 29.848 dol. Ja papildinās devumu līdz 167.266 dol., tad no Vintario vēl būs iespējams saņemt 10.522 dol. Tas parādu samazinātu uz 19.326 dol. Kopš janvāŗa mēneša ziedojumos jau ienācis 6000 dol. Draudzes priekšnieks aicināja būt devīgākiem, lai uz draudzes 30 gadu jubileju parāda uz jaunceltni vairs nebūtu.

Draudzes padomē bija pārvēlami septiņi padomes locekļi. Nominācijas komisija bez pašreizējiem pārvēlamiem pad. locekļiem vēl minēja trīs kandidātus — Jankevicu, Kūlnieku un Z. Miezīti. Pēc iegūto balsu skaita padomē ievēlēja: J. Pētersonu, V. Eglīti, J. Liberi, V. Vāgneru, K. Lapiņu, A. Leju, Jankevicu. Kandidātos J. Petzalis un Kūlnieks. Revīzijas komisijā ievēlēja Ž. Epneru, J. Šmitu, L. Ķikuli, kandidātos — I. Jumis.

Dažādos jautājumos pārrunāja, kā izmantojams ziedojums nel. Dr. P. Bārdiņa piemiņai. Draudzes mācītājs paskaidroja par logu gleznojumiem baznīcai, ko varētu veikt kopā ar igauņu draudzi, nododot meta izstrādāšanu mākslinieciem konkursa veidā. Pēc mākslinieka Linauta uzmetuma viena loga gleznojums maksātu 15.000 dol., jo stikli ievedami no Eiropas, bet par abām draudzēm kopā tas būtu veicams gadījumos, kur piederīgie nodod zināmu summu sava tuvinieka piemiņai.

Ž. Epners aicināja draudzes locekļus novēlēt ar testamentu savu mantu draudzei. Testamenta īstenotāja gan nevar būt pati draudze, bet kāda persona. Pilnsapulce šo ierosinājumu pieņēma. T. Kronbergs paskaidroja, ka padomju vara ir ieinteresēta saņemt trimdinieku līdzekļus, un reizēm uzrodas piederīgie, par kuriem iepriekš nav dzirdēts. Ikvienam būtu jāgādā par sava testamenta izgatavošanu.

Nobeigumā sapulces vadītājs T. Kronbergs pateicās mācītājiem, dāmu komitejai un visiem nozaŗu vadītājiem par darbu draudzes labā.

E. E.

MEKLĒJAM

pieredzējušu smalkmechaniķi,

kas ir spējīgs
strādāt patstāvīgi.

Zvanīt 624-0250 pēc pl 13, izņemot trešdienās.

Miera draudzei Londonā 30 gadi

Draudzes darbības 30 gadus pieminēja 11. februārī pateicības dievkalpojumā. Piedalījās visu triju Londonas latviešu draudžu mācītāji — J. Gailis, J. Sapietis, kas teica svētrunu, un mācītāja E. Siliņa, kā arī kandidāts K. Siliņš. Prāvests R. Mužiks lūgšanā pieminēja draudzes pirmo mācītāju — nelaiķi prāvestu Edgaru Bergu. Arī Miera draudzes dibinātājs Latvijas sūtnis K. Zariņš, tāpat kā pirmais draudzes priekšnieks P. Priedītis, jau aizgājuši Dieva mierā. Viņiem nesen pievienojies ilggadējais draudzes darbinieks J. Strautmalis. Visus mūžībā aizgājušos draudzes darbiniekus pieminēja ar sēru dziesmu.

Šī bija pirmā reize, kad tik kuplā skaitā Sv. Annas un Sv. Agneses baznīcā pulcējās visu triju Londonas latviešu draudžu locekļi. Tā kā draudzes ērģelnieks komponists H. Pavasars bija aizkavēts piedalīties, ērģeles spēlēja Londonas latviešu draudzes ērģelnieks A. Abuls.

Pēc dievkalpojuma Miera draudzes dāmu komiteja aicinātāja viesus pie atspirdzinājumiem. Draudzi 30 gadu darbības atcerē apsveica Latvijas lietvedis T. V. Ozoliņš, Latviešu nacionālās padomes Lielbritanijā prezidija priekšsēdis A. Abakuks, Baznīcas pārvaldes vārdā I. Eglīte, Rietumanglijas draudzes vārdā E. Līcis, Londonas latviešu draudzes sveicienus nodeva māc. J. Sapietis, bet Latviešu draudzes Londonā — māc. J. Gailis. Vēl sveicināja māc. E. Siliņa un Austrumanglijas draudzes vārdā māc. G. Abakuks.

Rakstveida sveicienās bija sūtījuši: arhibīskaps A. Lūsis, Kenterberijas archibīskaps, Vācu draudžu vārdā V. Eberhards (Vācijā), pareizticīgo draudžu sveicienus — priesteris A. Čarnejs, katoļu draudžu — prāv. J. Cirsis; apsveikumi bija arī no visām latviešu draudzēm Anglijā.

A. L.

Valodu institūts paplašina darbību

The Lingaphone Institute of Canada, Inc. sākot ar šo mēnesi paplašina darbību Amerikas kontinentā. Valodu institūts, kas sekmīgi darbojas ap 20 valstīs visas pasaules mērogā, šinīs dienās oficiāli pasludināja Ziemeļamerikas kontinenta galvenā biroja atklāšanu Toronto, uz kuŗu bija ieradušies ap 30 preses pārstāvju, ieskaitot redzamākos Toronto sabiedriskos darbiniekus.

Jaunais birojs atrodas Merton ielā, netālu no Yonge ielas pazemja. To ar īsu uzrunu oficiāli atklāja Otavas senātors Dr. Stenlijs Haidašs. „Ievērojot daudzkultūru popularitāti Kanadas mērogā," teica Haidašs, „šim institūtam būs sevišķa nozīme, jo tas pastiprinās jau iesāktos daudzkultūras mērkus".

Kā daļai lasītāju jau būs zināms, Lingophone institūts korespondences ceļā māca gandrīz visas iespējamās valodas pasaulē, izlietojot skaņu lenšu, skaņu plašu un grāmatu palīdzību. Programma iedalīta dažādos kursos (spāņu, franču, vācu, u. c.), un viens šāds kurss maksā 190 dolaru. Patlaban pieejami 34 valodu kursi.

Pauls Smits, Lingafona institūta vadītājs, paskaidroja LA līdzstrādniekam, ka Kanadā vien jau ap 5.000 studentu studē dažādas valodas ar minētā institūta palīdzību. Šis skaits joprojām aug, ievērojot dažādo valodu lielo nozīmi Kanadas dzīvē, sevišķi Toronto pilsētā, kur katrs trešais iedzīvotājs ir ar ārzemju izcelsmi.

Valodu institūta Toronto nodaļu patlaban vada Nikole Tempesta, kas studējusi tieslietas Brazilijā un veikli pārzina septiņas valodas. A. K.

DV CV sēde Visbijā

DV Centrālās valdes prezidija sēdē svētdien, 18. februārī, Notinghamā piedalījās DV priekšnieks J. Frišvalds un prezidija locekļi S. Lindiņš un G. Tamsons, kā arī DV vanadžu priekšniece A. Liepiņa. J. Frišvalds apsveica jaunievēlēto vanadžu priekšnieci A. Liepiņu, bij. priekšniecei M. Ķeņģei nosūtīta pateicība par ilggadējo darbu.

Līdzšinējais prezidija loceklis N. Bisenieks, kas veica sekretāra pienākumus ,vairs prezidijā nedarbojas. Viņa pienākumus uzņēmās G. Tomsons, kasieris — S. Lindiņš, kas paliek arī par iekšējās informācijas nozares vadītāju; A. Liepiņa lūdza viņu atbrīvot no iekšējās informācijas nozares referentes pienākumiem. Prezidijs lūgumu akceptēja, par referentu aicinot M. Bumbieri (Austrālija).

DV Centrālās valdes sēde notiks Visbijā, Gotlandē, 17. un 18. jūnijā. Par sēdes telpām un citiem tehniskiem jautājumiem rūpēsies DV Zviedrijas zemes valde. Pieņēma arī CV sēdes darba seku, ko piesūtīs CV locekļiem eventuāliem grozījumiem vai papildinājumiem. Skatīja cauri DV apgāda vadītāja K. Bencona atsūtīto pārskatu, kā arī CV saimnieciskās nozares vadītāja J. Leitīša pārskatu.

Iznākusi otrā iespiedumā Latviešu karavīrs II pasaules kara 2. grāmata. Šīs pašas serijas 7. grāmatu iespiedīs Augstuma spiestuvē Linkolnā. Par tās izsūtīšanu apsolījusies rūpēties DV Linkolnas apvienība.

Ar DV centrālās valdes sagatavoto brošūru Latvia and Latvians iepazīstināja Ārējās informācijas nozares vadītāja A. Liepiņa. Ar brošūras izdošanu 6000 eks. beidzies apm. trīs gadu darbs, par ko prezidijs izteica pateicību visiem līdzstrādniekiem un NIDA Press spiestuvei Londonā. Brošūru tuvākā laikā nosūtīs atsevišķo zemju valdēm. No jauna iespiedīs ar maziem grozījumiem un papildinājumiem rokas grāmatu Daugavas Vanagi, 2000 eks.

Pārrunāja DV Mēnešraksta redakcijas kolēģijas un apgāda kopējā sēdē 6. janvārī Toronto pieņemtos atzinumus un lūgs CV kultūras nozares vadītāju V. Plūdoni būt par CV pārstāvi pie DV Mēnešraksta. Iepazinās ar vasaras skolas Rīga informāciju un nolēma aicināt DV zemju valdes šo pasākumu atbalstīt materiāli un morāli. Pieņēma DVF priekšlikumu CV aizdevuma Straumēniem kārtošanai. Vai zemju valdēm būs bijis iespējams izpildīt pag. gadā izteikto vēlēšanos — sasniegt 10.000 biedru skaitu, vēl nav zināms.

Prezidijs atbalsta ierosinājumu rīkot svētceļojumu uz Lomeles brāļu kapiem 5. un 6. maijā un jo sevišķi aicina vanagu un vanadžu saimi Anglijā, Vācijā, Francijā un citās tuvākās zemēs piedalīties jo kuplā skaitā.

Vanadžu priekšniece norādīja, ka lūgs vanadžu saimi šogad veltīt vērību latviskām ģimenēm, jo sevišķi tām, kur aug kuplāks bērnu pulciņš. Pārskatu par finanču lietām sniedza kasieris S. Lindiņš. 1980. gada budžets jāpieņem atsevišķo zemju delegātu pilnsapulcēs. Vēl sēdē pārrunāja vairākus ierosinājumus nākotnes darbam, par ko lems nākamā sēdē.

A. L.

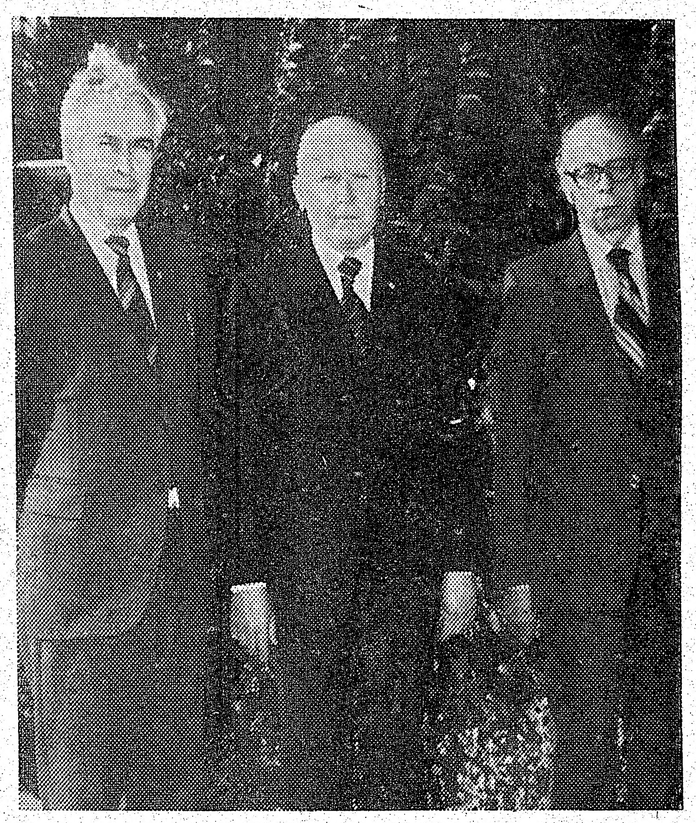

DV centrālās valdes prezidijs. Vidū prezidija priekšsēdis J. Frišvalds, pa kreisi — sekretārs G. Tamsons, pa labi — kasieris S. Lindiņš.

Kad drikst šaut ar cita bisi?

TORONTO MEDNIEKI UN MAKŠĶERNIEKI ATSKATĀS UZ SAVIEM VEIKUMIEM

Toronto mednieku un makšķernieku kluba gada sapulcē 18. februārī Latviešu namā piedalījās 65 kluba biedri. Ar aklamāciju par priekšnieku izraudzīja līdzšinējo J. Atmatu un viņa vietnieku Daini Marsonu, tāpat lielāko daļu citas līdzšinējās amatpersonas. Ar klusuma brīdi pieminēja aizvadītajā gadā traģiskā nāvē mirušo Mārtiņu Holcmani, kas noslīka alņu medību laikā, tāpat Māri Paulēnu, kas gāja bojā satiksmes negadījumā.

Bērzainē izdarīti vairāki uzlabojumi, starp tiem pieminama tenisa laukuma izbūve un dīķa rakšana, pārveidojot tuvējo purviņu, kur īpaši piestrādājis rev. kom. priekšsēdis V. Veidemanis. Aizvadītajā gadā klubā iestājušies 11 biedri. Klātesošos jaunos biedrus Hildu Auptmani, R. Auptmani, R. Haufmani, E. Jansonu un Fr. Jēkabsonu sumināja ar aplausiem. Zelta naglas saņēma alņu nomedītāji P. Grava, A. Kristapsons un J. Muskats, sudraba naglas briežu mednieki J. Miķelsons un P. Rukutis. Makšķernieku sekcijas vadītājs J. Birznieks apbalvoja veiksmīgākos makšķerniekus. Balvas izpelnījās R. Ermansons, A. Smans, J. Atmata, J. Birznieks un J. Taperts.. Notikušas 7 makšķerēšanas sacīkstes.

Kasieŗa K. Šverna pārskats rādīja, ka aizvadītajā darbības gadā ieņemts 6562 dol.: biedru naudās 2566 dol., no sarīkojumiem 1654 dol. un tītaru šaušanām 1399 dol. Izdevumos lielāko summu uzrāda Bērzaines apsaimniekošana un pasākumi — 3357 dol.

Tenisa laukuma būvei lielākās summas ziedojuši A. Ozoliņš un O. Lizinskis (100 dol.), D. Marsons un A. Rūdolfs (50 dol.) u.c. Bērzaines dīķa rakšanai un izveidošanai lielākās summas ziedojuši: Kluba labvēlis Gusts Sīpols 5000 dol., V. Jostiņs 1000 dol., V. Veidemanis un R. Goldmanis 500 dol., A. Mīme 300 dol., J. Birznieks 250 dol., M. Aviks un Ē. Ģīmis 200 dol. Pa 100 dol. ziedojuši J. Atkauķis, K. Blumbergs, J. Beiitņš, A. Kristapsons, J. Pētersons u.c. Māla baložu fonda atlikums uzrāda 2310 dolaru. Priekšsēža vietnieks un Bērzaines saimnieks D. Marsons informēja par papildinājumiem inventāra sagādē un ar pateicību atzīmēja DV Toronto nodaļas dāvātos krēslus.

Sarīkojumu daļas vadītājs V. Jostiņš atzīmēja sarīkojumu labo izdošanos un pateicās kluba biedriem par ziedotiem medījumiem un zivīm kluba loterijai, īpaši kluba biedram A. Užulim. Sporta daļas vadītājs A. Mackars ziņoja, ka aizvadītajā gadā Bērzainē „izsviesti" 30.650 māla baloži. Izšauts 241 tītars. Kluba šāvēji piedalījušies 8 starptautiskās sacīkstēs. Šāvēju drošības pārzinis O. Zvingzdgrauds atgādināja jaunos noteikumus, ka aizdoto bisi drīkst lietot tikai īpašnieka klātienē.

Revīzijas komisijas priekšsēdis V. Veidemanis atzinīgi novērtēja valdes darbību. Goda tiesas priekšsēdis E. Brencis gandarīts varēja ziņot, ka goda tiesa visu gadu bijusi bez darba. Kluba 1979. g. budžetu pieņēma 6003 dol. apmērā. A. Ozoliņš ieteica atbalstīt būvamatnieka Miķeļa Mauša ierosinājumu celt Bērzainē pirti. Ierosinājumu nodeva kluba valdei apspriešanai.

Kluba valdē ievēlēja sekretāru J. Veckeri, kasieri K. Švernu, sporta daļas vadītāju A. Mackaru, sarīkojumu daļā V. Jostiņu, J. Birznieku un A. Užuli. Revīzijas komisijā ievēlēja V. Veidemani, A. Kristapsonu, un O. Zvirgzdgraudu goda tiesā ievēlēja — E. Brenci, A. Smanu, A. Beizaku un A. Brenci. Makšķernieku sekcijā ievēlēja — J. Birznieku, A. Rukuti, V. Ivānu, šaušanas sekcijā — A. Mackaru, E. Viškeru, H. Leiti, S. Dambergu, O. Palmeru, E. Vaiņānu, O. Pauderi, I. Purmali, A. Brenci, P. Graudu, E. Inni, G. Vilmani. Šāvēju drošības pārzinis būs O. Zvirgzdgrauds, Bērzaines saimnieks D. Marsons ar palīgu J. Birznieku.Sapulce uzdeva valdei samaksās 2200 dol. aizņēmumu dīķa rakšanai, kam sapulces laikā ziedojumos ienāca tuvu pie 1000 dol.

Sekojot iepriekšējā gada sapulces atzinumam, valde bija izraudzījusi kluba goda biedra un bijušā priekšnieka Dr. Pētera Bārdiņa piemiņas kausa komiteju ar priekšsēdi J. Veckeru un locekļiem A. Kristapsonu un M. Holcmani (miris). Noteikumi paredz, ka ceļojošo piemiņas kausu iegūst nomedītā alņa lielāko ragu īpašnieks. Šo kausu pirmo reizi izcīnīja Juris Muskats. Kausu viņam pasniedza J. Atmata. Dr. P. Bārdiņš mira 1977. gada martā.

Kluba gada sapulci vadīja P. Ratnieks, protokolēja I. Kārkliņš un J Veckers. **O. K.**

Gatavo

segas un spilvenus

pildītus ar dūnām un spalvām katrā lielumā un kvalitātē.

Zvanīt 787-9021

Produkti no Rīgas Latvijas sūtnim Maskavā

HALINU BĪLMANI ATCEROTIES

Piedzīvojot 85 gadus, no šīs zemes gaitām šķīrusies Latvijas pirmā sūtņa un pilnvarotā ministra ASV Dr. Alfreda Bīlmaņa atraitne Halina Bīlmane. Viņa dzīvoja Vašingtonā, pēdējā laikā sirgstot ar sirdi, pārdzīvodama pagājušā rudenī smagu lēkmi, no kuŗas vairs neatkopās. Ar Alfredu Bīlmani viņa salaulājās 1919. gadā. Gadu vēlāk A. Bīlmani iecēla par Ārlietu ministrijas preses šefu, bet 1927. gadā, pēc vēstures doktora grada iegūšanas, par valdības pilnvaroto ministru. 1930. gadā Dr. Bīlmanis bija Latvijas delegāts Tautu savienībā Ženēvā. Halina Bīlmane bija aktīva līdzdalībniece arī visās diplomātiskajās pieņemšanās. Visgrūtākais laiks viņai bija no 1932. līdz 1935. gadam Maskavā, kur viņa reprezentēja latviešu viesmīlību kā Latvijas ārkārtējā sūtņa un pilnvarotā ministra dzīvesbiedre. Kustības brīvība diplomātiem un sūtniecību darbiniekiem Maskavā bija ļoti ierobežota. Visu dzīvei nepieciešamo, arī pārtiku, diplomātiskiem sarīkojumiem bija jāieved no Rīgas. Pilnīgs kontrasts Halinu Bīlmani sagaidīja 1936. gadā Vašingtonā, kur jau dažus mēnešus agrāk A. Bīlmanis bija ieradies kā Latvijas ārkārtējs sūtnis un valdības pilnvarnieks, lai uzsāktu diplomātiskās attieksmes ar ASV. Lai gan diplomātiskās aprindās tajā laikā varēja iztikt ar franču valodu, ko Halina pārvaldīja, viņa īsā laikā iemācījās arī angļu valodu, lai varētu būt klāt diplomātiskajā laukā. Vašingtonas diplomātiskajā korpusē viņa bija iecienīta kā asprātīga un viesmīlīga namamāte. Šajā laikā visbīstamākais bija 1940. gada jūlijs, kad okupantu ieceltā Latvijas leļļu valdība pavēlēja Latvijas sūtniecību nodot Pad. savienības pārstāvjiem, bet sūtnis Bīlmanis to atteicās darīt. Nezinot, cik daudz atbalsta varēs sagaidīt no ASV valdības, Halina Bīlmane palīdzēja noslēpt svarīgākos sūtniecības dokumentus. Pad. savienībai sūtniecību pārņemt tomēr neizdevās, pateicoties Bīlmaņu pāŗa diplomātiskajām aktivitātēm un draudzībai Vašingtonas ārlietu ministrijas aprindās, tāpat ar amerikāņu presi. Pēc vīra nāves 1948. gadā, Halina Bīlmane rūpējās par Dr. Alfreda Bīlmaņa tikko pabeigtā pēdējā darba A History of Latvia izdošanu. Viņa veltīja savas pūles un atbalstu arī latviešu bēgļu iecelošanā ASV, personiski izrakstot iecelošanas galvojumus. Viņa daudz atbalstījusi latviešu organizācijas un māksliniekus. Neviens, kas viņas mājā ieradies, neaizgāja tukšām rokām un nebaudīdams viņas viesmīlību. Šis tikums Halinu Bīlmani pavadīja līdz viņas mūža pēdējām dienām, pat vēl tad, kad viņas līdzekļi bija sašaurinājušies. Nelaikē daudziem paliks sirsnīgā atmiņā, kas baudījuši viņas palīdzību vajadzīgā brīdī.

† Halina Bīlmane

Ceronis Bīlmanis

Sarīkojumu Kalendārs

TORONTO

10. martā pl. 19 Harbour Castle viesnīcā Toronto korp. kopas rīkotā Kalpaka bataljona piemiņas balle ar lūgtiem viesiem. Galdiņi rezervējami pie viceseniora J. Mežaka — 225-4132 un sekretāra V. Pētersona — 491-0560 līdz 17. februārim, pēc tam Lotus puķu veikalā — 533-3884.

15. martā pl. 14 Latviešu namā pensionāru kārtējā sanāksme ar filmu izrādi.

17. martā pl. 19 DV namā Leģiona diena. Dziedās DV vīru koris Kanadā. Referēs T. Puisāns. Saviesīgs vakars.

18. martā pl. 16 Latviešu namā DZEJAS un MŪZIKAS TALKA TLB sestdienas skolai.

J. Dzeguzes vadībā par labu sestdienas skolai.

18. martā pl. 14 Latviešu namā Burtnieki rīko Lieldienu daudzinājumu.

No 23. — 25. martam LNJAK sarīkojums ,,Šī māksla. Sarīkojumu virkne ar balli.

TORONTO KONCERTU APVIENĪBAS

29. sezonas

KONCERTS

29. martā pl. 20 Town Hall Ievas Graubiņas (vijole) koncerts.

1. aprīlī pl. 16 Latviešu namā LPB Kanadas kopas literāri mūzikāla pēcpusdiena Ilmāra Batrakam — Jorikam kafejnīcas stilā.

8. aprīlī pl. 18 Sv. Andreja ev. lut. latviešu draudzes koŗa gadskārtējais koncerts.

8. aprīlī Sv. Andreja ev. lut. latviešu draudzes koŗa gadskārtējais koncerts.

22 aprīlī (svētdien) pl. 17 vanadžu koŗa ZĪLE 7. gadskārtējais koncerts Toronto universitātes mūzikas fak. ēkā (Walter Hall — Edw. Johnson Bldg.).

27. aprīlī pl. 17 Sv. Jāņa baznīcas zālē Saulaines vakariņas ar mūzikāliem priekšnesumiem. Atlikums par labu mazo bērnu nometnes izbūvei.

29. aprīlī (svētdien) pl. 15, Yorkminster Park baptistu dievnamā 1585 Yonge Str., Amerikas latviešu baptistu draudžu koŗu 30. Gadskārtējā garīgu dziesmu diena.

13. maijā baritona Alberta Vītola 60 g. jubilejas koncerts.

LONDONA

17. martā pl. 18.30 London Ukrainian centrā 247 Adelaide Str. S., DV Londonas nod. mednieku un makšķernieku sekcija rīko gadskārtējo „Zaķu balli". Spēlēs Rumči.

B & V Installers

IERĪKO, PAPILDINA UN IZLABO APKURES IERĪCES

Zvanīt vakaros

V. Ivāns 763-3374

R. Bulovs 638-5478

MĀKSLINIEKA UN ARCHITEKTA EGILA HERMANOVSKA PASAULĒ

Starp redzamākajiem savdabjiem mūsu mākslas dzīvē ir ilgi nedzirdētais Egils Hermanovskis, kas latviešu sabiedrībai nav svešs, bet pēdējos gados par viņu samērā maz bija dzirdēts. Lai viņu mazliet iepazītu arī tā mūsu paaudze, kas augusi ārzemēs, jāpastāsta kaut kas vairāk nekā tas, ko šis apdāvinātais mākslinieks dara šodien. Viņš audzis ļoti kultūrālā vidē. Tēvs, architekts Teodors Hermanovskis, bija Latvijas pirmais satiksmes ministrs, māte Paula, dzim. Millere — daiļamatniece. Viņas māsa — pazīstamā rakstniece Ivande Kaija. Bez Egila ģimenē auguši vēl 3 brāļi: Askolds, Vidvars un Gunārs, visi mākslās apdāvināti. Tēvs mira ASV, tāpat Askolds, kas atburoja uz Ameriku jau pirms kaŗa. Straujā dzīve viņu ātri noveda kapā. Viņš deva savus tušas zīmējumus K. Purgaiļa vadītajā žurnālītī Ņujorkā. Latvijā pēc atgriešanās no deportācijas jaunos gados miris Vidvars.

Egils bija izcils slēpotājs, Latvijas meistars, startēja starptautiskās slēpētāju sacīkstēs Zakopanē. Amerikas laikā viņu vairāk saistīja laivošana; pagājušā vasarā ar savu ,,lidojošo zivi" viņš burāja pa Hudzonas upi uz Šemplaina ezeru Kanadā.

Savā laikā par brāļiem Hermanovskiem Rīgā daudz runāja. Viņi valkāja uzvalkus pēc pašu zīmējumiem. Viņi bija oriģināli ,,no papēžiem līdz matu galiem". Nēsāja kurpas ar biezām zolēm. Anšlāvs Eglītis savā drāmatiskajā darbā Par purna tiesu, ko izrādīja Nacionālais teātris, jo veikli parādījis šo jauniešu bezrūpīgo dzīves stilu. Egilam bija savs auto, viņš ceļoja pa ārzemēm, un savā mākslā atveda Vakareiropas vēsmas, no kuŗām Rīga tagad izolēta.

Tautas tērpu demonstrētājas Kalamazū pilsētas bibliotēkas sarīkojumu telpās gaida uz priekšnesumu sākumu. Foto: V. Namatēva

Egils beidza Latvijas universitāti, studēja Štutgartes techniskajā institūtā un kā viens no pirmajiem laviešiem ieradās Ņujorkā, kur jau pavadīta vairāk nekā puse no viņa mūža. Tikai īsu laiku strādādams algotu darbu architektu birojā, viņš atvēra pats savu mākslas salonu Ņujorkas centrā, rīkoja izstādes Ņujorkas slavenībām. Dzīvodams starp architektūru un gleznieciību, Egils Hermanovskis izkopis līdz pilnībai savu stilu. Viņš ir illustrātors ar elegantu līniju smalkumu un tematikas dziļumu. Viņa spārnotais gars arvien meklē jaunus izteiksmes līdzekļus, ko atzinīgi novērtē amerikāņu mākslas kritiķi. Celtniecība ar mākslu saaužas reti modernos veidojumos. Viņa projektētās celtnes ir kā pasakas un tomēr reālas. Viņš ir sakārtojis jaunu grāmatu ar architektūras zīmējumiem ,,101 Solar Homes", ko šinī gadā izdod amerikāņu apgāds. Sava veida speciālitāte ir restorānu iekārtošana, kur Egils kļuvis slavenība.

Mākslinieks tagad atkal pievērsies savai jaunības mīlestībai — gleznieciībai. Tie ir jauni meklējumi, šoreiz bezgalīgās telpas fantazijās — planētas, saule, eksplozijas, kur atplaiksnī cilvēku tēli un sejas; cilvēks uz šīs planētas ir tikai nenozīmīgs puteklis. Viņš sakrājis bagātīgus materiālus par savu tēvu, māti, brāļiem un nodevis publicēšanai rakstniekam Olģertam Liepiņam, kuŗa kopējais romāns Pieci Hermanovski turpinās Londonas Avīzē.

Bostonas dziesmu svētku laikā mākslinieka pilsētas nomalē, paša plānotā restorānā, notika gleznu izstāde, ko tomēr samērā maz no mūsu tautiešiem redzēja. Tagad viņš rīko jaunas izstādes. Patlaban izstāde notiek Nasavas mākslas mūzejā Roslinā, kas guvusi preses un vietējās sabiedrības uzmanību. Mākslinieks dzīvo Ņujorkas priekšpilsētā, Sienāžu ielejā (Locust), kur augu dienu darbojas pie zīmējumu galda. **Osvalds Akmentiņš**

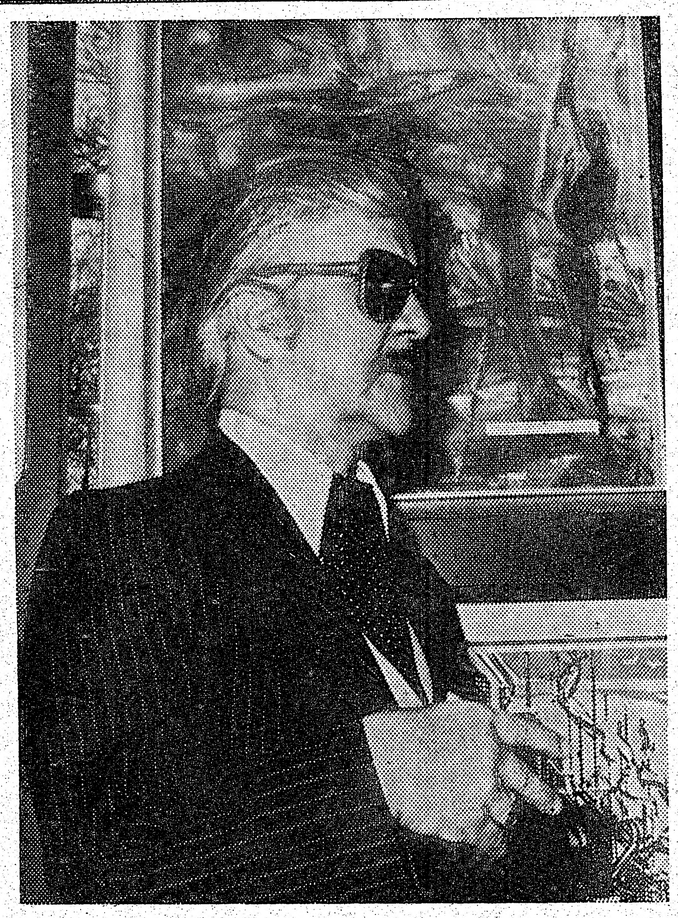

Mākslinieks un architekts Egils Hermanovskis Nasavas mākslas mūzejā Roslinā, N.Y.

Interese par latviešu tautas tērpiem

TĒRPU PARĀDE KALAMAZŪ PILSĒTAS BIBLIOTĒKAS ZĀLĒ

Starp Kalamazū pilsētas aušanas ģildes 150 dalībniecēm ir arī Lija Klaumane, Liene Kaugara, Velta Galēna, Milda Šmite, Ligita Roziņa un Ivars Roziņš. Bez atsevišķu grupu sanāksmēm un nodarbībām visas ģildes apmērā reizi mēnesī notiek kopējas sanāksmes. 19. februārī latviešu dalībnieces sagatavoja latviešu tautas tērpu parādi. Galvenā runātāja un paskaidrojumu sniedzēja bija L. Kaugara, kas pastāstīja par Latviju un tās likteņgaitām. Lai stāstījumu labāk izceltu, pie sienas atradās Eiropas un Latvijas kartes. Tērpu demonstrējumos piedalījās 19 tautumeitas un 3 tautudēli, kas apstaigāja vairāk nekā 100 personu lielās auditorijas novietojumu. Katrs tērps bija no sava novada un rādīja lielu daāādību gan vaidojumā, gan krāsu bagātībā. Par katru sīkus norādījumus deva šī sarīkojuma vadītāja L. Kaugara. Latviešu tautas tērpi ar savu krāšņumu un vienreizīgumu skatītājos radīja lielu interesi. Amerikānietēm bija daudz jautājumu. Katrai bija vēlēšanās arī tērpu ar rokām aptaustīt.

V. Bokis

To: Latvija Amerika Publ. Ltd.
To: 121 Broadview Ave.
To: Toronto, Ont. M4M 2E9.

RE: COMPLAINT ABOUT DELAY IN NEWSPAPER DELIVERY.

Subscribers name: .....

Address: .....

..... Postal Code .....

Latvija Amerika number ..... dated on ..... and mailed two days earlier from Toronto was delivered to my address on ..... This is ..... days after posting.

In most cases the issues
Sometimes the second class mail I have been delivered in ..... days. Please inquire as to the cause of this delay. I would appreciate more rapid postal service.

Yours truly

....

(Date of complaint) (Signature)

Centram DV atbalsts nav gaidāms

DV TORONTO NODAĻAS GADA SAPULCE

DV Toronto nodaļas biedru gada sapulce 4. martā DV namā bija pulcinājusi 91 dalībnieku un tā ilga 5 stundas. Kā to jau varēja sagaidīt, ilgākas pārrunas izraisījās par iecerēto Toronto latviešu centru. Līdzīgi iepriekšējā gada atzinumam, sapulce arī šoreiz nedeva Centram savu atbalstu. Ievadījumā valdes priekšsēdis Z. Akots pateicās nodaļas biedriem par DV pasākumu sekmēšanu, sevišķi uzsverot DV lielās loterijas rīkošanu. Ar klusuma brīdi godināja pēdējā gadā mūžībā aizsauktos nodaļas biedrus: Baņutu Pīlādzi, Ilmāru Andrejsonu, Kārli Grekeri, Rūdolfu Zīriņu, Mirjāmu Bērziņu, Kārli Korbu, Annu Tirzīti un Žanī Ādamsonu.

Par sapulces vadītājiem ievēlēja P. Ratnieku un I. Zamlovski, I. Jankovskim atsakoties, bet par protokolistiem K. Benconu, A. Ancānu un A. Zēvaldu. Pie amatpersonu ziņojumiem sapulce ilgi neuzkavējās (darbības pārskats atreferēts atsevišķi).

Sporta kluba vadītājs R. Kadiķis informēja par deju kopas Daugaviņas volejbola komandas pasākumu. DV globālo vēlēšanas komisijas priekšsēdis A. Kalviņš nebija apmierināts ar nodaļas biedru pasīvitāti DV priekšnieka un vanadžu priekšnieces vēlēšanās, kam būtu pakalpojusi iekšējās informācijas daļas lielāka aktīvitāte, ko daļas vadītājs K. Zenaitis uzskatīja par pietiekamu, bet bija neapmierināts par nepietiekamu atsaucību apmeklēt gada pilnsapulci. K. Purmals vēlējās redzēt nodaļas bibliotēkā vairāk jauniznākušās grāmatas. P. Strazdiņš savukārt izteicās, ka DV kluba apmeklētāju skaits varētu būt lielāks. O. Zvirgzdgrauds atzinīgi novērtēja Latviešu karavīru muzeja un vēstures muzeja sekcijas darbību, ko vada A. Brumelis. Pārrunājot sporta daļas aktīvitātes, R. Kadiķis un futbola sekcijas vadītājs K. Gulbis norādīja uz problēmām iesaistīt basketbolistu un futbolistu komandās vairāk jauno spēlētāju, to saistot arī ar pienākumu iestāties DV organizācijā. Pārrunas izraisīja arī DV nodaļas sporta daļas un sporta kluba terminu apzīmējumi (J. Grodnis, A. Šterns u. c.).

Biedrzinis J. Veckers norādīja, ka uz 1. janvāri nodaļā bijuši 516 biedri. Viņš arī tuvāk pakavējās pie biedru sadalījuma vecuma grupās. Revīzijas komisijas ziņojumā priekšsēdis A. Lucs izcēla amatpersonu labo sadarbību. Tāpat rosīgi darbojusies vanadžu kopa un vanadžu koris Zīle. DV organizācijā būtu vairāk iesaistāmi arī ģimenes locekļi. Sapulce visiem darbiniekiem pateicās ar aplausiem.

K. Zenaitis norādīja uz gaidāmām Kanadas federālā parlamenta vēlēšanām, kur aktīvi jāpiedalās arī DV biedriem, izsakot sava iecirkņa kandidātiem mūsu vēlmes, it īpaši okupētās dzimtenes jautājumā. Pieredze rāda, ka parlamenta locekļi mūs labprāt uzklausa. J. Veckers savukārt norādīja, ka palīdzības saiņus uz Latviju okupācijas vara apgrūtina lielām nodevām, par ko arī būtu informējami federālā parlamenta locekļi.

E. Krūka vērsa sapulces uzmanību, ka šai gadā Latvijas armija var atskatīties uz 60 gadu jubileju. Līdzīga jubileja ir arī LKOK ordenim. Tam būtu veltījams kāds plašāks sarīkojums. Kā izteicās K. Purmals, latviešu sabiedrība svarīgākos vēsturiskos notikumus mūsu karavīru dzīvē sāk piemirst, tāpēc tie jāatgādina pašiem karavīriem. K. Blumbergs vēlējās zināt par agrāko ierosinājumu uzstādīt piemiņas plāksni mūsu valsts pirmajam ministru un pēdējam valsts prezidentam Kārlim Ulmanim. A. Lucs norādīja, ka plāksne bija iecerēta pie Krituošo karavīru piemineklja Saulainē, bet iebildumus cēlusi piemineklja pārvalde.

Pieņēma revīzijas komisijas ieteikumu jaunajai nodaļas valdei izraudzīt 3 locekļu komiteju jauniestājušos biedru ieinteresēšanai nodaļas darbības nozarēs un citos pasākumos. K. Zenaitis un K. Purmals tuvāk pakavējās pie Dr. Ed. Upenieka iecerētās idejas veco ļaužu mītnes pasākumā, bet Anete Bencone izteicās par lielāku materiālo atbalstu mūsu bērnu vasaras nometnēm. Dzidra Gulbe aicināja pievērst lielāku uzmanību DV nama uzlabojumiem.

Turpat pusotras stundas ilga Centra pasākuma jautājuma pārrunas, kas gan darba kārtā nebija paredzēts, bet debates izraisīja Daugaviņas vadītāja Edvīna Kalviņa ierosinājums sekmēt Centru ar DV nodaļas 1000 dolaru iemaksu. O. Klavenieks, kas bija nācis ar līdzīgu ierosinājumu iepriekšējā gada sapulcē un ko sapulce noraidīja, vēlējās zināt, kādu viedokli tagad ieņēmusi DV Kanadas valde, sakarā ar LNAK valdes pēdējā laika negātīvo nostāju Centra jautājumā. DV Kanadas valdes priekšsēdis V. Plūdons atbildē norādīja, ka pēc LNAK valdes viedokļa maiņas, DV KV nav citu nostāju ieņēmusi. Z. Akots uzsvēra, ka DV organizācijas līdzekļi sastādās no sabiedrības ziedojumiem DV mērķiem. DV nav tiesības šo sabiedrības naudu ziedot Centram. Ja kāds vēlas Centru atbalstīt, viņš to var darīt individuāli. J. Zībiņš ieskatīja, ka Centram domāto namu gan var iepirkt, bet gada laikā to tikpat labi var arī pazaudēt. To jau piedzīvojuši japāņi. V. Cinis ieteica nedomāt tik daudz par Centru, bet galveno atbalstu veltīt laikrakstam. Par Centra apsaimniekošanu šaubas izteica A. Ancāns. A. Čivželis ieteica ierosinājumu noraidīt. Šaubas izteica arī Konrads Riekstiņš. Pārdomājamas jau DV izdarītās iemaksas šim Centram. Tāpat jāatturas pieņemt kādu lēmumu par DV grāmatnīcas pārvietošanu uz šo centru. Ar lielu balsu vairākumu ierosinājumus pieņēma zināšanai. Noraidīja arī DV KV revīzijas komisijas priekšsēža A. Kalviņa ierosinājumu atvēlēt Centram 1000 dolaru no kluba līdzekļiem. Šis ierosinājums ieguva tikai septiņas balsis.

Nominācijas komisija (A. Lucs, Ruta Rēvalde, A. Šterns) valdes priekšsēža amatam izraudzīja līdzšinējo Zigurdu Akotu, ko ievēlēja ar aklamāciju, tāpat priekšsēža vietnieku līdzšinējo K. Markitantu. Valdē ievēlēja līdzšinējos: V. Cini (70 balsis), Ainu Selgu (64), A. Māliņu (63), V. Brasliņu (61) V. Jostiņu (59), K. Zenaiti (57), V. Kalniņu (55), J. Veckeri (53) un Almu Reinbergu (48). Kandidāts V. Martinsons (42). Revīzijas komisijā ievēlēja A. Lucu (61), A. Šternu (48) un I. Jankovski (43). Kandidāti: Ruta Rēvalde (39) un A. Krūmiņš (27). Par delegātiem DV delegātu sapulcei izraudzīja Z. Akotu (52), V. Cini (48), A. Šternu (45), J. Grodni (39), K. Zenaiti (36) un A. Čivželi (35). Kandidāti: K. Purmals (29), O. Zvirgzdgrauds (24), V. Brasliņš (23), R. Rēvalde (13), A. Memenis (13) un J. Veckers (8).

Sapulci bija sveicinājis DV Rietumvācijas zemes valdes priekšsēdis J. Leitītis. Sapulces beigās tās vadītājs P. Ratnieks pateicās vanadzēm par cienastu. Sapulci beidza ar Latvijas valsts himnu.

O. K.

DV Toronto nodaļas gada pilnsapulces laikā. No kreisās: DV KV priekšsēdis V. Plūdons, valdes locekļi R. Britāls un A. Šterns. Foto: J. Ligers

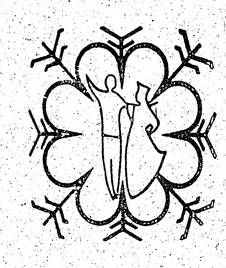

Tautas deju kopa DAUGAVIŅA aicina jauniešus dejot

DAUGAVIŅĀ no 14. g. v., svētdienas vakaros pl. 19.

MAZĀ DAUGAVIŅĀ no 7 — 14 g. v. otrdienas vak. pl. 18.

Pieteikšanās, zvanot:

Sarmai Māliņai — 783-4472
Edv. Kalviņam — 844-0227,
Andai Kuksei — 447-4870,
vai mēģinājumu laikos DV namā, 125 Broadview Ave. Toronto.

VALDIS DIDRICHSONS

rīko

gleznu izstādi

Samuel J. Zack's galerijā, Stong College,
York universitātē. (Keel Campus, pie Keel Str.)
no 19. — 29. martam.

Atklāšana 19. martā pl 19.

Pie prezidija galda DV Toronto nodaļas gada sapulcē. No kreisās: A. Bencons, A. Zēvalds, A. Ancāns, P. Ratnieks, I Zamlovskis un virspļkv. A. Silgailis. Foto: J. Ligers

Mūsu mīļā krustmāte

Elvira Arājums

aizgāja veļu valstībā

1979. gada 24. februārī Rochester, N.Y.

Dieva prāts ir augstāks nekā cilvēku saprašana.

Mīlestībā viņu pieminā paturēs

Skaidrīte, Dzintars, Dzintars, jun. un Imants

Dieva mierā aizgājis mūsu mīļais

Itn. Rūdolfs Silarājs

dzimis 1914. gada 23. aprīlī Aisterē,

miris 1979. gada 12. februārī Toronto

Zaļi meži, zili sili,
Pāri zelta saule mirdz;
Dievs tiem vīriem cēlis pili,
Kam par Latviju pukst sirds.

Dziļās sērās

sieva, meitas, dēls un znots

DV Toronto...

(Turpinājums no 6. lp.)

dasvētki, 11. novembrī varoņu piemiņas sarīkojums, 15. decembrī eglītes vakars pieaugušajiem un 16. decembrī — bērniem un 31. decembrī Jaungada sagaidīšana.

Ārējās informācijas daļas vadītājs V. Cinis sadarbojies ar DV Kanadas valdes ārējās informācijas daļu, bet pēdējā ar LNAK politisko daļu. Latvijas valsts dibināšanas 60 gadu atceres dienā laikrakstā The Toronto Sun ievietots pus lappuses liels sludinājums, protestējot pret Baltijas valstu robežu neiezīmēšanu filmu sabiedrības CIDA izdotajā kartē. Nodaļa izsūtījusi mācību iestādēm informātīvus materiālus — Mēs pastāvam. V. Cinis iesūtījis Toronto laikrakstiem arī vairākas lasītāja vēstules. Iekšējās informācijas daļas vadītājs K. Zenaitis piedalījies vairākās informācijas sanāksmēs un demonstrācijās Otavā. Aprūpes daļas vadītājs V. Jostiņš turpinājis kārtot 14. jūnija un Ziemsvētku ziedojumu vākšanu. Apmeklēti slimnieki slimnīcās un mājās. Uz Latviju nosūtīti trīs saiņi. Aprūpei izdoti 1431,21 dol.

Plašāki pārbūves darbi un remonti veikti DV namā. Kā ziņo nama komitejas priekšsēdis V. Kalniņš, nākošais darbs būs zāles grīdas atjaunošana. Nama kārtības uzturēšanai vienmēr sekojis kluba pārzinis Alberts Šterns. Kluba ekonoms ir Žanis Jakobsons. Par vanadžu kopas darbību jau ziņojām agrāk. Kopu četrus gadus vadījusi Margrieta Dumpe. Vanadžu korī Zīle, kura priekšniece ir Monika Jonāne, dzied 50 dalībnieces. Diriģents Arvīds Purvs. Koļa septītais gadskārtējais koncerts notiks 22. aprīlī Toronto universitātes mūzikas fakultātes ēkā. Šim koncertam jaundarbus veltījuši komponisti Jānis Kalniņš, prof. Tālivaldis Ķeniņš un Arvīds Purvs. Zīles dziedās Dziesmu dienās Gotlandē un pēc tam Anglijā.

Sporta daļas vadītājs Jānis Treijs, aizejot atpūtā, par sava darba turpinātāju izraudzījis Hemani Jākobsonu. Šaušanas sekciju vada Oskars Zvirgzdgrauds, bet Novusa klubu Arnolds Dzilna. Makšķernieku sekciju vada V. Ivāns, Šacha klubu N. Brasliņš, DV sporta klubu R. Kadiķis. Kopš oktobra darbību sākusi Latviešu vēstures mūzeja sekcija A. Brumeļa vadībā, kas vada arī Kaŗavīru piemiņas lietu mūzeju. Tautas deju kopā Daugaviņa dejo 49 aktīvi dejotāji. Mēģinājumus vada E. Kalviņš un A. Kukse. Mazā Daugaviņa S. Māliņas vadībā uzsāka mēģinājumus decembrī. Gotlandes dziesmu dienās piedalīsies Daugaviņas 4 pāŗi, bet dziesmu svētkos Sanfrancisko — 8 pāŗi. Daugaviņa dejos arī Rīgas paviljonā Karavānas laikā.

A. Šterna vadītā DV kluba apgrozība bijusi 82.969 dol., gadu iepriekš — 85770. Stiprie dzērieni patērēti par 33.284 dol., bet alus pa 33.891 dol. —ls—

Ienākuma nodoklis ir dzīves sastāvdaļa

Ikvienam Kanadas iedzīvotājam, kam 1978. g. ir bijis ienākums, vai tas būtu pavalstnieks vai immigrants, ir jāiesniedz ienākuma nodokļa forma ne vēlāk kā līdz 1979. g. 30. aprīlim. Ja jūs esat iesniedzis nodokļu veidlapu jau 1978. g., jūs saņemsit personiski veidlapu pa pastu. Pretējā gadījumā jums tā jāpieprasa pasta nodaļā vai sava apgabala taksācijas daļā.

Ienākuma nodoklis — kā to uzrādīt.

Ienākuma nodokļa listē jūs ierakstiet savu vārdu, kā arī visus ienākumus par 1978. gadu. No kopējā ienākuma jūs atskaitiet atļautos atvilkumus, tad aprēķiniet nodokli, kas jums jāmaksā. Nodokļu veidlapai ir pievienota brošūra par nodokļiem, lai sniegtu jums katru nepieciešamo palīdzību.

Par ko jāmaksā nodoklis?

Katrā ziņā ierakstiet ienākumus no visiem ienākumu avotiem, ne tikai tos, kas uzrādīti T4 zīmē, ko jūs saņemat no sava darba devēja. Piemēram, jūs esat saņēmis īpašu naudu par darbu, par ko jums nav izdota T4 zīme. Tā arī jāuzrāda. Tāpat dzeŗamnaudas, ienākumi par īri, ģimenes pabalsta ienākumi, procenti un ienākumi no visiem noguldījumiem.

Kas ir atvelkams no nodokļiem?

Jums ir tiesības atvilkt no nodokļiem par jūsu dzīvesbiedri un par uzturamiem bērniem. Ja jūs atvelkat par uzturamiem, kas dzīvo ārpus Kanadas, jums jāizpilda veidlaba TIE-NR. Jums arī ir tiesības atvilkt izdevumus, kas saistās ar bērna uzraudzību, un medicīniskus izdevumus.

Lietojiet brošūru par nodokļiem.

Lietojiet brošūru par nodokļiem. Tur ir visa jums vajadzīgā informācija, lai nodrošinātu, ka jūsu nodokļa veidlapa ir pareizi izpildīta. Pārbaudiet savus aprēķinus un neaizmirstiet pievienot visas attiecīgās kvītes. Nosūtiet savu nodokļu veidlapu paredzētajā aploksnē ne vēlāk kā līdz 1979. g. 30. aprīlim.

REVENUE CANADA
TAXATION
Hon. Anthony C. Abbott
Minister

REVENU CANADA
IMPOT
L'hon. Anthony C. Abbott
Ministre

Baltiešu vakara atskaņas kanadiešu presē

Par 7. Baltiešu vakaru Otavā Toronto Sun 26. februāra izdevumā garākā rakstā atsaucies pazīstamais kanadiešu ievadnieks Lubors J. Zinks, kura rakstus mēs parasti esam izlasījuši ar zināmu gandarījumu. Arī šoreiz Zinks pateicis daudz nopietnu vārdu, bet reizē izteicis arī sarkastisku kritiku par 1973. gadā sāktajiem Baltiešu vakariem Otavā, saskatīdams tajos kanadiešu politiķu liekulību, kas pieaugot ar katru gadu.

Atzīmējams, ka pēc kanadiešu Izraēlas komitejas nākošā spēcīgākā etniskā organizācija esot Baltijas tautu federācija Kanadā. Kanadiešu ievadnieks izsakās, ka baltieši dažā ziņā pat pārspējot žīdus attieksmē uz federālo sarīkojumu. Kamēr bagātā Izraēlas komiteja savus reprezentēšanas sarīkojumus federālā apjomā rīkojot Otavas pilsētas centra viesnīcā, baltieši izmantojot formālo konfederācijas zālīti parlamenta ēkā.

„Veiklajiem baltiešiem", kas sākuši šos vakarus 1973. gadā, esot izdevies pārliecināt dažus parlamenta locekļus tos atbalstīt, lai atzīmētu Igaunijas, Latvijas un Lietuvas neatkarības pasludināšanu 1918. gadā un tagadējo triju Baltijas valstu bēdīgo stāvokli padomju imperijas jūgā. Baltiešu vakari tagad izauguši par spožu sabiedrisku notikumu, izsakās Zinks un piebilst, ka tas nav nekas slikts, ja tas esot vienīgais veids, kā var apliecināt tautas ciešanas bagātā sabiedrībā. Taču tam nākot līdz nenozīmīga daiļrunība ar tukšām klišejām. 7. Baltiešu vakars esot izvirzījies līdz tādai pakāpei, ka būtu nepieciešams uz to norādīt un cerēt, ka parlamenta locekļi un senātori atdzīvinātu šī sarīkojuma sākotnējo mērķi. Politiķu runās bijusi samanāma „etnisko balsu zvejošana", dergusies runātāju sacensība ar daudzkultūru klišejām. Kāds liberāļu senātors pat izsaucis dažus vārdus viņu triju Baltijas tautu valodā.

Daudz nopietnāk esot bijis ņemams kāds valdošās partijas runātājs, tērpies cilvēka tiesību mantijā, kas nosodījis apspiešanu Baltijas valstīs, kamēr viņa pārstāvētā valdība draudzējoties ar pdomju tiranniju. Maskava tur verdzībā dužiem reiz brīvo valsu un ved apslēptu karu pret visām pastāvošām demokratijām, ieskaitot arī Kanadu. — Sarunas ar politiskiem gangsteriem, ja viņi tur ķīlniekus zem ieroču uguns, ir novēršamas, bet draudzība ar viņiem nav nepieciešama, — saka Labors Zinks. Viņš pārmet, ka baltiešu pārstāvji gan praktizējot sarunas par cilvēka tiesību pārkāpumiem un tautu pašnoteikšanos, bet tajā pašā laikā parādot uzmanību politiķiem, kas saskandinot vodkas glāzes ar Baltijas tautu slepkavām.

„Klausoties klišejisko vārdu plūsmā, es nevaru atturēties no sajūtas, ka Baltijas vakaru organizētājiem būtu pienācis laiks stāties šai liekulībai pretī", nobeidz Lubors J. Zinks.

Pirms plkv. Kalpaka piemiņas dievkalpojuma Toronto korp. kopas prezidijs un Savien. plkv. Kalpaka bataljons valdes priekšsēdis K. Tannis ieradās Jorkas latviešu kapos un nolika ziedus uz kalpakiešu Jāņa Dreimaņa un Edgara Rempes kapa. Attēlā no kreisās: Toronto korp. kopas seniors A. Linne (Tervetia), sekretārs V. Pētersons (Fr. Academica) un V. Ziediņš (Fr. Lettica). Foto: J. Liģers

Samaksāts sludinājums

KĀPĒC LATVIEŠU KATOĻI TRIMDĀ STRAUJĀK ASIMILĒJAS?

Latvieši trimdā, kurzemnieki, vidzemnieki zemgaļi un latgaļi ir mazas latviešu tautas piederīgie. Trimdas aktīvitātēs nacionālpolitiskajos pasākumos, šķiet, būtu jāsadarbojas, jāturās kopā kā brāļiem, jo esam vienas mātes — Latvijas bērni.

Dažkārt dzirdami Amerikā dzīvojošos tautas brāļos nepamatoti pārmetumi, ka latviešu katoļi — latgaļi akcijās ir kūtri, arī nacionāli atpaliekot un straujāk asimilējoties. Ka latviešu katoļi straujāk asimilējas, tas tiesa, bet neviens nejautā, kāpēc tas tā?

Lai par to runātu, gaŗām ejot, jāpieskaŗas jautājumam, kāpēc latviešu katoļu (latgaļu) skaits trimdā ir mazs, tikai kādi 15 proc. no trimdas latviešu kopskaita.

Latvijā vairums katoļu dzīvoja Latgalē. Vācu okupācijas laikā no Rīgas latviešu pašpārvaldes 1944. g. pavasarī bija dots Latgales pašpārvaldēm rīkojums neļaut Latgales iedzīvotājiem priekšlaicīgi izceļot, lai gaidot Pašpārvaldes evakuācijas pavēli.

Evakuācijas pavēles vietā 1944. g. vasarā Latgalē ielauzās krievu armija, un latgaļu izceļošana nenotika, latgaļi kļuva komūnisma nelaimīgā gūsta bērni

Piezīme. Par to labāk zina un varētu pastāstīt plkv. A. Plensners, kas vācu laikā Pašpārvaldē strādāja.

Atgriežoties pie temata par latviešu katoļu straujāku asimilēšanos trimdā, te ir spēlējuši un savu lomu spēlē divi blakus apstākļi.

1. Iezemēs aktīvi darbojas katoļu tautskolas un arī vidusskolas, tās apmeklē latviešu katoļu bērni. Skolās sagatavo bērnus pirmai Svētai Komūnijai, līdz ar to iemācot lūgt Dievu iezemes valodā, kas ieiet bērna dvēselē. Arī tas ir svarīgi, ka latviešu vasaras vidusskolās bērniem nav izkārtota ticības mācība.

2. Iezemēs ikviens praktizējošais katolis automatiski skaitās dzīves vietas katoļu draudzes piederīgais, jo katoļu baznīcas formālitātes tiek kārtotas caur savas vietējās draudzes prāvesta.

Visumā jāsaka, ka trimdas latviešu katoļu vidējās un vecākās paaudzes atvilkšanās aizmugurē — paliek pasīvi galvenokārt tautas brāļu, vienpusīgo nacionālo izdarību dēļ.

Neiedziļinoties lietas būtībā, var tulkot, ka latviešu katoļi — latgaļi tīšu prātu izvairās sadarboties ar saviem tautas brāļiem nacionālpolitiskos plānojumos, latviešu centrālo organizāciju materiālā atbalstīšanā. Proporcionāli latviešu katoļu skaitam trimdā, tas tiesa, ka latviešu katoļi ir tālu iepakaļ Latviešu Fonda 1000 dol. aizdevējos, ALA mūža biedros, PBLA, LBF ar 500 dol u.c, bet neviens nejautā, kādēļ latviešu katoļi „noslīkuši" tādā nacionālpolitiskā apatijā

Tikai divi piemēri: ALA valdē darbojas 18 personas, PBLA valdē 14, bet minētajās centra organizācijās šodien nav neviena latviešu katoļa — latgaļa.

Latvijā saeimu ievēlēja demokratiskā ceļā uz paritātes principiem, t.i. visi novadi un baznīcas bija pārstāvētas augstākajā likumdošanas iestādījumā — saeimā un arī vadībā. Arī autoritātīvā režīma periodā Latvijā divi latviešu katoļi darbojās K. Ulmaņa valdībā.

Latviski nacionālai lietai trimdā, šķiet, būtu daudz vairāk pakalpots, ja ALA valdē ieietu 2—3 un PBLA valdē kādi 2 latviešu katoļi — latgaļi, tad drošāk ar visu balsu līdzdalību varētu dziedāt patriotisko dziesmu: „Daugav's abas malas."

Šodien pie ALA un PBLA valdes „zaļā" galda nav neviena trešās zvaigznes reprezentanta. Tad jau tā trešā zvaigzne no Latvijas ģerboņa jāmet laukā...

Nav tiesa, ka latviešu katoļi trimdā it kā nekā nedarītu nacionālpolitiskajā laukā.

Rūgtumu norīdami latgaļi tomē ir gājuši kopsolī bez „cīnām", „neaicināti", „ielauzušies"... Minēšu divus zīmīgākos piemērus no Amerikas latviešu katoļu aktīvitātēm.

1973. gada 22 ALA kongresā Jānis Dimants jr., MD, ieroināja PBLA, LBF dibināšanu pie PBLA kā financiālu bazi, pirmais iemaksājot 1000 dol. Trīs gadus aktīvi darbojās LBF kā šī fonda finanču komisijas loceklis ASV (LBF šodien ir iegājis pus miljona dolaru fazē).

Faktiskā piezīme. Tiklīdz LBF iegāja 200.000 dol. fazē, 1976. gada 1. jūlijā PBLA valdes sēdē Toronto, Kanadā, J. Dimantu jr. aizmuguriski atcēla no LBF finanču komisijas locekļa amata, atcelšana vēl šodien nav paziņota. Jāpielaiž, ka no amata atcelts tāpēc, ka viņa vecāki nāk no Latgales; J. Dimants jr. gan dzimis Rīgā...

Otrs piemērs — 1976. gadā Olgerts Balodis (katolis), nostājās Patiesības fonda priekšgalā, līdzekļu sagādei netaisni apsūdzēto latviešu aizstāvēšanai.

Tautas brāļi darbu trimdas latviešu centrālajās organizācijās, ALA un PBLA uzskata par vienu no smagākajiem, bet latgaļus nepieaicina tajos „smagajos darbos". Vieni paši cer to Latviju atbrīvot... Lai Dievs palīdz...

Plašākai trimdas latviešu sabiedrībai līdz šim tas, šķiet, nav zināms (tas ir publicēts Dzeive 137. nr.), ka 1977. gadā no latviešu katoļu latgaļa (J. D.) ziedojums, 1000 dol. nav ņemts pretī, ārkārtējās Tautas Balvas piešķiršanai okupētajā Latvija dzīvojošam disidentam. Nereālizētu ziedojuma čeku par 1000 dol. Dr. I. Spilners atsūtīja atpakaļ. To jāuzskata par ļoti necienīgu izrīcību pret trešās zvaigznes tautas brāli.

Tāds kurzemnieku un vidzemnieku separātisms neeksistēja ne Latvijas atbrīvošanā, nedz iesaukšanā Leģionā, nedz cīņu laukā..

Trimdā, Amerikā, latvieši ALA kongresā izrauga nominācijas komisiju (tā kā kaŗa klausības iesaukšanas komisiju), kuŗā pēc „cilts" gāmatas noskaidro, vai pareizā apgabalā dzimis, nosveŗ... ar „olekti izmēra" un noteic noderīgumu ALA valdei...

Kongres nodzied: „Ar aklamāciju"...

Šodien dzimtenē okupantu režīms latviešus pārkrievina, dzen genocīdā, trimdā, Amerikā, latviešu katoļus — latgaļus dzen asimilācijā tautas brāļi.

Šis raksts ir cilvēka tiesību doktrīnas ietvaros, domu izmaiņai, kā latviešu katoļus — latgaļus darīt aktīvākus visās nacionāli politiskās izrīcībās, lai aizkavētu to straujo asimilāciju.

Jānis Dimants Sen.
4324 North Baseline,
Des Moines. Ia. 50313.

Mūsu mīļā

Ruta Bernhards

aizgājusi mūžībā.

Krāšņākie dārgumi
Izslīd drīz,
Mūžu tik paņem kā ķilu.

Skumst
Marta un Edgars

Tilta gala pozīcija

CEĻOTĀJA IESPAIDI RIETUMBERLĪNĒ

Atstāju Hamburgu agrāk nekā paredzēts, jo pa paradumam arī šoreiz esmu paagri lidlaukā. Iepriekšējā lidmašīnā, kas izlido stundu agrāk par manējo, ir vēl padaudz brīvu vietu, tāpēc nav nozīmes kavēties. Dodos ceļā.

Mani ceļa biedri nav parastie tūristi. To starpā tikai dažas sievietes, bet arī tām cietais atbildīgo ierēdņu pāskats. Gandrīz katram pasažierim mazais dokumentu koferītis pie rokas un gandrīz katram aizkūpināta cigarete. Esmu jau atradusi no tabakas dūmiem vilcienos un lidmašīnās, tāpēc jo sevišķi ievēroju smēķētāju lielos skaitu.

Lidojums ilgst tikai 35 minūtes, un mēs esam Berlīnes Tegeles lidlaukā. Tempelhofas aerodroms tagad pilnīgi amerikāņu armijas rīcībā, un ieeja tajā privātām personām nav paredzēta.

Lidlaukā telpas sevišķi pārskatāmi iekārtotas, visas ieejas un izejas numurētas, izziņu birojā paskaidrojumus dod veikli un nepārprotami. Bet arī te gaiss pilns tabakas dūmu.

Uz Berlīnes centru mūs aizvizina viens no pilsētas satiksmes autobusiem. Diena saulaina, pilsētas ielas liekas sevišķi skaistas. Reti gadījies braukt pa tik platām, labi koptām un kokiem apstādītām ielām. Jūsmoju par pilsētas tīrību, plašuma izjūtu, laipnajiem ļaudīm. Man sāk aizmirsties, ka esmu uz vientuļas salas lielā sarkanā okeanā.

Viesnīcā mani saņem stalts, sirms kungs, par kura rasiko piederību nevar būt ne mazāko šaubu. Viņš nosauc savu vārdu un aprāda, ka esmu ieradusies par agru. Manu istabu vēl apdzīvo kāds cits. Atstāju savu nesamo un atgriežos ielās. Orientēties viegli, soļot patīkami, ļaudis izpalīdzīgi, saņemu laipnas atbildes gan veikalos, gan gaŗāmgājējiem padomu prasot. Nevar nepamanīt, cik iedzīvotāji gaumīgi ģērbušies. Tik elegantas dāmas kā Berlīnē gadas sastapt tikai retās Eiropas pilsētās. Tik brašus jaunus zēnus šodien redz vēl retāk. Nekur nav nodriskāto modernu sliņķu, kuŗu pilna visa pasaule, sevišķi Eiropas dienvidu pilsētas. Vai nu tiem Berlīnes gaiss pārāk elektrizēts, vai arī vēsums iedzinis aizvējā.

Rietumberlīnes izņēmuma stā voklis jūtams ik uz soļa, tas neaizmirstas visu manu īso uzturēšanās laiku Berlīnē. Berlīne ir kā serde, pie kuŗas palikusi gan vēl daļa augļa, bet kam nemākulīgas rokas nomizojot paņēmušas līdz arī lielu daļu garduma. Veikli ļaudis dara visu, lai Berlīnes sevišķie apstākļi neizietu no prāta nedz turienes iedzīvotājiem, nedz iebraucējiem. Laikrakstu lapas pilnas gan atklātu, gan paslēptu norādījumu uz tuvējiem kaimiņiem, viņu atšķirīgo nostāju pret pasauli un citu domāšanas veidu.

PIE BERLĪNES MŪŖA

Robežu ar austrumiem varu sasniegt kājām, un es arī nekavējos to darīt. To apmeklē tūristi, to brauc skatīties veci ļaudis, kas redzējuši seno Berlīnes godību, to rāda saviem mazajiem bērniem mātes, kas savas atvases pie rociņas atvedušas aplūkot Brandenburgas vārtus, kuŗu otrā pusē valda sastingums kā pēdējā aplī Dantes ellē.

Robežu veido divkāršs 12 pēdu augsts cementa mūris, 30 metru platu mīnu lauku vidū, ko papildlina tanku aizsprostu rindas. Pa sevišķām taciņām turp un atpakaļ tek apmēcīti suņi, un pat tie reizēm mēģina izlauzties brīvībā. Pa kādam tas izdodas, un tiem Rietumberlīnes suņu patversmē tad meklē jaunus plašāka vēriena saimniekus.

Šķērsot mīnu laukus, saprotams, izdodas tikai izredzētiem vai tie būtu dzīvnieki vai cilvēki. Par tiem, kas tādi nav bijuši, stāsta kapsētas turpat mūrim blakus. Viena tāda ierīkota Berlīnes reichstaga ēkas aizvējā. Tur kāds pusducis krustu ar nāves dienas datumu laikā no 1962.–1973. gadam. Mūŗa plašāka vēsture sakopota sevišķi iekārtotā mūzejā Checkpoint Charlie tuvumā. Tāds mūzejs gan laikam vienīgais pasaulē.

Ne vienā, ne otrā robežas pusē nav apdzīvotu ēku. Vismaz neredzu nevienas, par kuŗu liktos, ka cilvēki iekārtojušies te pavadīt arī nakti. Austrumu pusē redzami neapdzīvoti nami, izbirušiem logiem, rietumu pusē parki, pa retam izmantots laukumiņš spēkratu novietošanai vai kādai darbnīcai. Vistuvāk robežai tad ir atjaunotais reichstaga nams, kura mugura atspiežas pret pašu mūri. Nama atjaunošana nobeigta 1970. gadā, bet tajā tikai reizēm notiek federālā parlamenta locekļu sanāksmes.

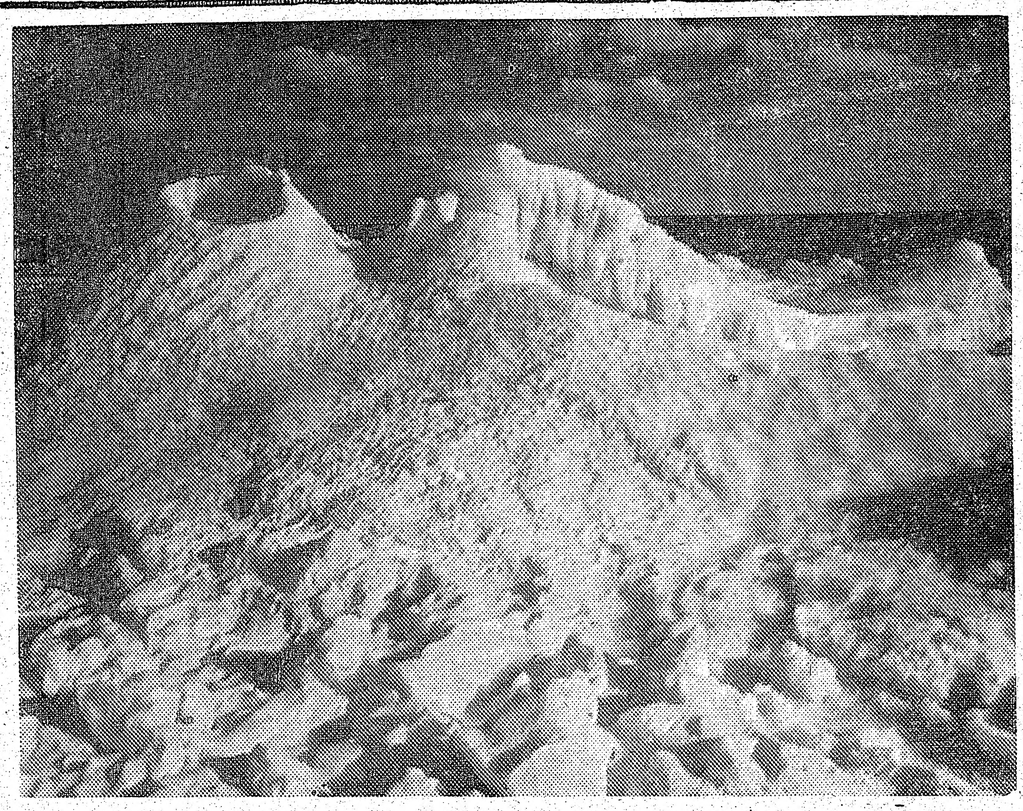

Sniega virpuļos Ontario ezera krastā bija izveidojies augsts sniega „vulkāns" un citi sniega veidojumi, kuŗus krastā bija sadzinuši ezera viļņi. Foto: J. Balodis

Pastāvīgi tur izvietota vācu tautas vēstures notikumu izstāde kuŗu apmeklē nepārtraukti ļaužu bari, gan pa vienam, gan grupiņās. Netālu atrodas jaunceltā modernā filharmonijas ēka un jaunā pilsētas bibliotēka.

Pretī Brandenburgas vārtiem ved plata iela, pa kuŗu rītos un vakaros plūst auto straume kā palu ūdens. Šī iela nosaukta par 17. jūnija ielu, pieminot sacelšanos Austrumberlīnē 1953. gadā, kuŗu apspieda Berlīnē ieripojušie krievu tanki. Uzvaras kolonna 17. jūnija ielas vidū, kuŗas uzdevums atgādināt senos vācu tautas panākumus. Tai blakus Basmarku un Moltkes statujas vēl vairāk uzsveŗ pašreizējo apstākļu ačgārnību. Aiz Brandenburgas vārtiem iela turpinās ar veco nosaukumu Unter den Linden, bet to rietumnieku auto straume vairs nesasniedz. Tā sazarojas pa labi un kreisi un aizplūst citos virzienos.

Berlīnes sākums meklējams 13. g. s. pirmajā pusē, kad pie Spree upes apmetās pirmie berlīnieši. Vēstures gaitā Berlīne izveidojusies par Brandenburgas kurfirstu sēdekli, Prūsijas ķēniņu rezidenci, Vācijas un vēlāk Lielvācijas galvaspilsētu. Uz Berlīnes vietu Eiropā nepārprotami nórāda tās pasta kodas skaitlis — viens (1).

ICH BIN EIN BERLINER

Berlīnes senāts un parlaments notur sanāksmes Šenebergas pilsētas namā, kur 1963. g. ASV prezidents Kenedijs teica savu vēsturisko runu, nobeidzot ar „Ich bin ein Berliner", un tornī karājās ASV pilsoņu 1950. g. dāvātais miera zvans ar ierakstītiem Linkolna vārdiem: Lai Dievs palīdz šai pasaulei piedzīvot brīvības atdzimšanu!

Berlīnes dzīve kūsā no sanāksmēm, kongresiem, apspriedēm. Daudz tādu notiek Kongresu hallē, modernā celtnē, ko Berlīnei dāvājušas ASV. Nemitīgais ļaužu pieplūdums uztur mundru arī Berlīnes garu, un ceļojums pāri krievu pārvaldītajiem apgabaliem atgādina iebraucējiem lieku reizi aplamo pasaules dalījumu rietumu un austrumu puslodēs. Var jau arī būt, ka pasākumiem ir arī cita, daudz prozaiskāka puse: viesi nenoliedzami pieved Berlīnei arī dažādas ārzemju valūtas žūkšņus saimnieciskam atbalstam.

Rietumberlīnes platība ir 185 kv. jūdzes, tās iedzīvotāju skaits 2,1 miljons. Austrumberlīne aptveŗ 155 kv. jūdzes ar 1,0 milj. iedzīvotājiem. Salīdzinot ar iedzīvotāju skaitu, Berlīnē ir vairāk teātŗu, mūzikas iestāžu un mākslas galeriju kā jebkuŗā citā metropolē.

Mūzikas dzīves līmenis Berlīnē augstākais no apgstākiem pasaulē. Rietumos valda Herberts von Karajans ar savu lielisko Berlīnes filharmonisko orķestri, austrumos izcilais diriģents Kurts Sonderlings ar Berlīnes simfonisko orķestri. Vecais valsts operas nams palicis austrumos, tāpēc rietumiem celta jauna ēka, kur darbojas vācu opera Berlīnē. Tās mākslinieku sarakstos lasāmi visi tie vārdi, kam šinīs laikos veltī skaļākos aplausus. Liekas, ka berlīnieši nolēmuši ne soli neatkāpties no savām tiesībām baudīt labāko, ko 20. g. s. spēj dot.

Lielais Dālema mūzejs var sacensties ar lepnākām galerijām Eiropā. Tas iekārtots īsti vāciskā gaumē un rūpībā, un tā zālēs tik daudz vērtību, ka pāris lietainajās dienās, kas manā rīcībā, pat nav iespējams visu aplūkot. Un kur tad Berlīnes lepnums — Ēģiptes karalienes Nofretetes galva Berlīnes Ēģiptes mūzejā. 1912. g. to Amarnā atracis vācu ēģiptologs Borchardts, un kopš 1920. g. tā glabājas Berlīnē. Galva darināta no kaļķakmens un ģipsa, papildinot zelta un dārgakmeņu rotām. Liekas, tā ir skulptora modelis, domāta par paraugu kalumiem akmens sienās un karalienes atsevišķi stāvošām skulptūrām. Veidojums ir 48 cm augsts un aptveŗ karalienes galvu ar karalkroni, plaido kaklu un daļu plecu. Nofretete bijusi faraona Amenophis (Amenhotep) ceturtā sieva. Viņa valdības laiks bijis no 1364. līdz 1347. g. pirms Kristus. Tā vairāk nekā 3000 gadu uzglabājusies mums senās karalienes skaistums un Ēģiptes skulptoru māksla, lai Berlīnes apciemotājiem sagādātu dažus neaizmirstamus brīžus.

Turpat Ēģiptes mūzejam pretī atrodas 18. g. s. sākumā celtā Šarlotenburgas pils, kas vienīgā no visām Berlīnes valdnieku pilīm palikusi rietumberlīniešu rokās. Tā pilnīgi atjaunota un pieejama tūristiem. Gids skaidro mums pils noslēpumus, bet mani viņa stāsti nesaista un pils nepatīk. Varbūt tur sava vaina obligāti valkājamām filca tupelēm, kas neļauj zoles no grīdas atcelt. Ar tām mēs pret savu gribu spodrinām grīdas koridoros un iežžogotajos celiņos pils zālēs.

VISS, KO SIRDS VĒLAS

Ievērojamākais no Berlīnes rūpniecības uzņēmumiem ir Siemensa elektrisko mašīnu rūpniecība. Kopā ar strādnieku dzīvojamām mājām, skolām un atpūtas vietām tā ieņem veselu kvartālu. No apm. trīssimt tūkstošiem firmā nodarbinātiem, Berlīnē dzīvo ap 10 proc.

Rietumberlīne ir arī svarīgs tekstilrūpniecības un apģērbu industrijas centrs, un modes ekspertu konferences te notiek vairāk reižu gadā.

Berlīnes tirdzniecības namos var iegādāties visu, ko sirds vēlas, mantas ir gaumīgas, grezнas; cenas, salīdzinot ar cenām Hamburgā, tikai par ceturto daļu dārgākas. Ņemot vērā, ka arī algas Berlīnē ir lielākas nekā pārējā Vācijā un ka liela daļa preču jāieved no tālienes pa stingri noteiktiem zemes vai ūdens ceļiem, par cenu starpību nav nozīmes žēloties. Berlīni ar pārējiem rietumiem savieno trīs gaisa koridori virzienā uz Hamburgu, Hanoveru un Frankfurti, kuŗos kustību pārrauga t. s. gaisa drošības centrāle, kas savu darbību nepārtrauca arī 11 mēnešu ilgajā Berlīnes blokādas laikā.

Liela nozīme Berlīnes izveidošanā, šķiet, bijusi žīdiem. Nedomāju, ka tikai mans viesmīlnieks Vīnes vietā izvēlējies

(Turpinājums 16. lp.)

Sv. Jāņa ev. lut. latviešu draudzes lauku īpašumam

SAULAINEI VAJADZĪGS

SAIMNIEKS - APKOPĒJS.

Tuvākas ziņas pie Saulaines pr-ka L. Kinstlera,
11290 Pine Valley Dr., Woodbridge, Ont. L4L 1A6;
telef. (416) 832-8959.

RELIĢISKĀ DZĪVE

Mūsu mute un lūpas

Pasargi, ak Kungs, manu muti un sargi manas lūpas. Psalmi 141,3

Katrai mājai ir durvis un arī logi. Ja nav logu, mājas iekšiene ir tumša, bet bez durvīm nevar tādā mājā ne ieiet, ne arī iziet. Durvis un logi tātad pieder pie mājas svarīgākām sastāvdaļām. Laikam tādēļ cilvēku valodā šiem vārdiem ir figūrātīva — pārnesta nozīme.

Runā un saka, ka arī cilvēks ir tāds Dieva radījums, kam var piedēvēt durvis, ir logus. Mēs pazīstam salīdzinājumu, ka acis ir dvēseles logi. Runājam arī par acu un ausu vārdiem, tātad sava veida durvīm, caur ko ārpasaules iespaidi nonāk cilvēkā.

Bet īpaši cilvēka lūpas ir tikušas salīdzinātas ar durvīm, caur ko plūst cauri neskaitāmas vārdu straumes. Tās nāk no mūsu iekšienes, no cilvēka prāta un sirds. Vārdi, kuŗus mūsu lūpas izrunā, var būt labi un slikti. Tie var būt celsmīgi, un mēs varam ar tiem grēkot. Tāpēc saprotams, ka dziesminieks lūdzas, lai Dievs pasarga muti un lūpas, ka caur tām neplūstu grēcīgi vārdi. Te tātad lūgšanas veidā ietverta tā pati doma, ko konstatē pravietis Jesaja, kad Dievs nav lūpas un muti sargājis. Viņš saka: „Tādēļ ka šī tauta Man tuvojas tikai ar savu muti un Mani godā tikai ar savām lūpām, bet ar savu sirdi ir tālu nost no Manis... (Jesaja 29,13).

Bet var notikt arī otrādi, ka cilvēks lūdzas, lai Dievs atdara lūpas un mute izteiks Viņa slavu (Psalmi 51,17).

Te redzam, ka lūpas un līdz ar to arī mute ir svarīga vieta, kur notiek satiksmes regulēšana mūsu runāšanai — mūsu domu izmaiņai starp cilvēka iekšieni un ārpasauli. Te tad lai nāk prātā arī Jēzus Kristus aizrādījums, ka par katru vārdu mums būs jāatbild, ko izrunājam un kas iziet caur mūsu lūpu durvīm:

„Jo pēc saviem vārdiem tu tiksi taisnots , un pēc saviem vārdiem tu tiksi pazudināts" (Mateja ev. 12,37).

Tātad mūsu mute un mūsu lūpas ir ne vien fiziskas funkcijas cilvēka organismā, bet arī garīgas un vēl visai svarīgas. Apustulis saka:

„Jo, kas mīl dzīvību un grib redzēt labas dienas, tas lai attur savu mēli no ļauna un savas lūpas, ka tās nerunā viltu" (1. Pēteŗa vēst. 3,10).

Eduards Ķerģis

BAZNĪCU ZIŅAS

TORONTO

Māc. I. Gaide, 12 Worthington Cr., Toronto M4V 1J6, Ont., tālr. 766-5525. Sv. Jāņa draudze, tālr. 921-3327, 200 Balmoral Ave.

Māc. I. Gaides runas stundas Sv. Jāņa baznīcā: otrdienās no pl. 10 — 12.30, trešdienās no pl. 18 — 20. Citā laikā pēc iepriekšējas vienošanās.

11. martā pl. 11 dievkalpojums ar dievgaldu. Piedalās vokāls ansamblis B. Alkas vadībā. Pēc dievkalpojuma draudzes pilnsapulce.

18. martā pl. 11 dievkalpojums.

25. martā pl. 11 dievkalpojums.

1. aprīlī pl. 11 dievkalpojums. Pēc dievkalpojuma draudzes pēcpusdiena ar Dr. Juŗa Benjamiņa filmu izrādi.

8. aprīlī pl. 11 Pūpolu svētdienas dievkalpojums ar dievgaldu. Draudzes darbinieku un darbinieču amatā ievešana — svētīšana. Piedalās archibīskaps A. Lūsis un māc. I. Gaide. Dziedās mecosoprāns Ž. Vītola un baritons A. Vītols. Pie ērģelēm M. Baruša. Dziesmu lapiņas.

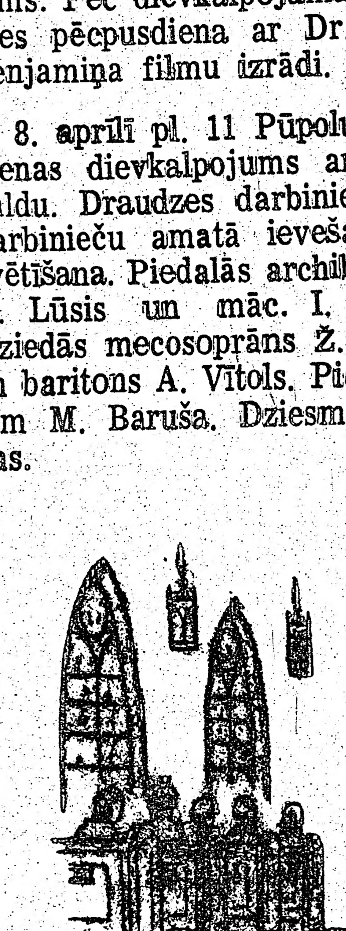

12. aprīlī pl. 19 Zaļās Ceturtdienas mūzikāls dievkalpojums ar dievgaldu. Dievkalpojums saīsināts. Draudzes vokālais ansamblis B. Alkas vadībā. Dziesmu lapiņas.

13. aprīlī pl. 11 Lielās Piektdenas dievkalpojums ar dievgaldu. Piedalās archibīskaps A. Lūsis un māc. I. Gaide, soprāns Ērika Beitāne, Alma Mača. Dziesmu lapiņas.

15. aprīlī pl. 6 un pl. 11 Kristus augšāmcelšanās svētku dievkalpojumi. Archibīskaps A. Lūsis un māc. I. Gaide, Dainas koris ar diriģenti A. Skudru-Kārkliņu. Otrā dievkalpojumā duetus dzied tenors J Barušs un alts Maija Baruša. Dziesmu lapiņas. Pēc agrā dievkalpojuma kopējas brokastis (maksa 3 dol., bet līdz 12 g.v. 1.50 dol.). 22 aprīlī pl. 11 dievkalpojums.

29. aprīlī pl. 11 dievkalpojums. Piedalās arch. A. Lūsis un viesis māc. J. Sapietis no Anglijas. Pēc dievkalpojuma draudzes pēcpusdiena. Māc. J. Sapietis referēs par saviem novērojumiem okupētajā Latvijā un Pad. savienībā, kā arī par tikšanos ar Solžeņicinu.

6. maijā pl. 11 dievkalpojums.

13. maijā pl. 11 Ģimenes dienas dievkalpojums ar mūzikālo daļu. Bērnu un jauniešu līdzdalība. Pēc dievkalpojuma draudzes svētdienas skolas un jauniešu grupas darba nobeigums. Dziesmu lapiņas.

Māc. J. Cālītis, Sv. Andreja draudze, tālr. 924-1563, Carlton St. un Jarvis St. krustojumā, Toronto. Ont. Tālr. mājā 482-5743, 8 Rolland Rd., Toronto, Ont. M4G 1V5.

Sv. Andreja draudzes māc. J. Cālīša runas stundas Sv. Andreja baznīcā, trešdienās no pl. 10 — 12 un pl. 18 — 20, bet ceturtdienās no pl. 10 — 12. Citā laikā pēc iepriekšējas sazināšanās.

11. martā pl. 11 dievkalpojums, koris. Draudzes dibināšanas 30 gadu atceres svētki.

16. martā, piektdien, pl. 19.30 dievkalpojums: jaunievēlēto LELBA pārvaldes locekļu ievešana amatā. Dievgalds. Visi aicināti.

18. martā pl. 14 jaunāko jauniešu sanāksme. Pl. 15 dievkalpojums.

25. martā pl. 11 jaunatnes dievkalpojums Pēc dievkalpojuma pusdienas un pārrunas: Mana dzīve.

Klusā laika kopdievkalpojumi sākot ar 6. martu, katru otrdienas vakaru dievnamā pl. 19.30.

1. aprīlī pl 13 dievkalpojums angļu valodā Jaunāko jauniešu grupa pl. 14. Pl. 15 dievkalpojums.

8. aprīlī pl. 15 Pūpolu svētdienas dievkalpojums. Dievgalds. Pl. 18 draudzes koŗa koncerts.

13. aprīlī pl. 11 Lielās Piektdienas dievkalpojums Dievgalds. Koris.

15. aprīlī pl. 6 Kristus augšāmcelšanās dievkalpojums. Koris. Brokastis.

Izdota jauna garīga ilgspēlējoša stereo skaņu plate

SVĒTBRĪDIS

Evaņģelijs vārdos un dziesmās

Draudzes, koŗa, vīru koŗa un solo dziesmas.

Mācītāju:
Fr. Čukura, J. Tervita un A. Vaska īssvētrunas.

Plate pasūtināma pie: Ralfs Augstroze,
P. O. Box 7839, Miami, Florida 33155
U.S.A.

Ieskaitot piesūtīšanu, Kanadā $7.-.

22. aprīlī pl. 11 dievkalpojums.. Pēc dievkalpojuma pusdienas un pārrunas; Jaunie un vecie (šoreiz aicinātas visas paaudzes).

29. aprīlī pl. 14 jaunāko jauniešu grupa. Pl. 15 dievkalpojums. Sprediķos māc. J. Sapietis no Anglijas. Pēc dievkalpojuma draudzes pēcpusdiena.

6. maijā pl. 13 dievkalpojums angļu valodā. Pl. 15 dievkalpojums.

13. maijā pl. 11 Ģimenes dienas dievkalpojums Dievgalds.
20. maijā pl. 15 dievkalpojums,

27. maijā pl. 11 draudzes jauniešu iesvētes dievkalpojums. Dievgalds. Draudzes koris.

Klusā laika kopdievkalpojumi no 6. marta līdz 3. aprīlim, katru otrdienas vakaru dievnamā, p.l 19.30. Virstemats: — Caur nāvi dzīvībā.

Ticības celsmes stundas no 17. apr. — 8. maijam, katru otrdienas vakaru pl. 19.15; visi aicināti piedalīties

Māc. A. Briedis, 44 Marylin Cr., Toronto M4B 3C6, t. 757-2739 Toronto Austrumu ev. lut. latviešu draudzes dievkalpojumi notiek Sv. Barnaba baznīcā 361 Danforth Avenue.

11. martā pl. 13 Lielās Lūdzamās dienas dievkalpojums ar dievgaldu un svētdienas skolu. Dziedās vīru koris Viesturs

18. martā pl. 13 Kristus ciešanu laika dievkalpojums un svētdienas skola.

1. aprīlī pl. 13 Kristus ciešanu laika dievkalpojums un svētdienas skola.

Māc. A. Arājs, 9 Kingsbridge Court, Apt. 411, Toronto (Willowdale) M2R 1L6; tālr. 638-3822. Toronto latv. baptistu draudze. Sanāksmes Walmer Rd. baptistu dr. dievnamā.

Bībeles stundas — lūgšanu sanāksmes katru trešdienu pl. 19.30.

11. martā pl 16 dievkalpojums. Pēc dievkalpojuma 4. gaismas bilžu serija par Braziliju.

18. martā pl. 16 dievkalpojums ar jaunatnes priekšnesumiem.

25. martā pl. 16 evaņģelizācijas dievkalpojums.

Māc. prāv. Dr. B. Kokins, 100 Sunnyside Ave., M6R 2N8, tālr. 533-9456.

Toronto katoļu vienības dievkalpojumi notiek Kristus Augšāmcelšanās (lietuviešu) baznīcā, 1021 College Str. Dievkalpojumi katra mēneša otrā svētdienā pulksten 13.

HAMILTONA

Hamiltonas latviešu ev. lut. Kristus draudze — 18 Victoria Avenue South. Māc. K. Kuškēvics, 55 East 44th St., Hamilton, Ont. L8T 3G6, tālr. 385-9838.

Mācītāja K. Kuškēvica runas stundas baznīcas telpās ceturtdienās no pl. 19.30 — 21.30. Tālr. 527-5810. Ieeja birojā no baznīcas aizmugures

11. martā pl. 10 — dievkalpojums angļu valodā, kopā ar igauņu draudzi. Pl. 11 Lielas lūdzamās dienas dievkalpojums ar dievgaldu.

18. martā pl 16 — svētdienas skola un Bībeles klase. Pl. 16 draudzes dievkalpojums. Pl. 17 draudzes vakars.

25. martā pl. 16 dievkalpojums ar lielgaidu piedalīšanos.

1. aprīlī pl. 10.30 bērnu dievkalpojums, svētdienas skola un Bībeles klase. Pl. 11 dievkalpojums apvienots ar draudzes koŗa Ciešanu laika koncertu.

BAFALO

Māc. Artūrs Dūmiņš, P.O. Box 655 Port Colborne, Ont. L3K 5X8. Tālrunis (416) 834-6081 North Park Lut. baznīcā Starin un Vingate, Buffalo, N.Y

MONTREALA

Prāvests A. Voitkus 3438 Rosedale Ave., Montreal H4B 2G6 P.Q. Tel. 489-3224. Montrealas latviešu ev. lut. Trīsvienības draudze, Sv. Jāņa baznīcā, 4345 Marcell Ave.

11. martā pl. 13.30 Lielās Lūdzamās dienas dievkalpojums.

18. martā pl. 13.30 pirmais Ciešanu laika dievkalpojums.

25. martā pl. 13.30 dievkalpojums.

1. aprīlī pl. 13.30 dievkalpojums.

OTAVAS MIERA DRAUDZE

Māc. E. Lange, 364 Pleasant Pk. Rd., tel. 733-3906. Otavas latv. ev. lut. Miera draudze Sv. Pēteŗa lut. baznīcā, 400 Sparks ielā.

Mācītājs atradīsies atvaļinājumā februārī un martā. Steidzamos gadījumos griezties pie draudzes priekšnieka E. Aluša.

11. martā pl. 14 māc. Ž. Kristberga Draudžu dienās Saulainē piekļalasījums: Ticības dzīves izkopšana, sprediķa vietā.

18. martā pl. 14 dievkalpojums, ko vadīs māc. J. Cālītis. Pēc tam sanāksme, kurā runās māc. J. Cālītis.

13. aprīlī pl. 14 Lielās piektdienas dievkalpojums ar dievgaldu.

15. aprīlī, Pirmajās Lieldienās, pl. 14, ģimeņu dievkalpojums. — Iespējami mūzikāli priekšnesumi. Jaunatnes piedalīšanās.

Latviešu misijas radio raidījums

„BRĪTIŅŠ AR DIEVU"

nepārtraukti 23 gada gājumā

Katru svētdienas rītu no plkst. 9 — 9.30

Vilnis 1270 AM

No Niagaras WHLD raidītāja

Vadītājs A. Laksmanis

106 Dorset Rd. Scarboro, Ont. tālr. 261-4218

PRIEKA VĒSTS

Kristīgo latviešu radio raidījums

katru svētdienu pl. 2.45 pēcp. no Niagaras WHLD raidītāja

Vilnis 1270 AM

Vadītājs Dāvids Miķelsons, 60 Stevenson Rd., Rexdale, Ont., tālrunis 749-0832

KLAUSAITIES GARĪGOS RAIDĪJUMUS

Global TV 6. un 22. stac. 100 Hunting St., Toronto,

no pirmd. — piektd. pl. 9.30 no rīta, sestd. pl. 10 no rīta. Bafalo TV stac. 29, 700 Club, ik dienas pl. 11.30 no rīta un pl. 9.30 vakaros

Radio FM CBN 107.7 24 stundas Tel. 889-3126.

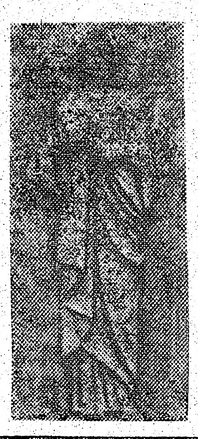

Gatavo pieminekļus un skulptūras

CANADIAN ART MEMORIALS LTD.
Port Credit, Ont.
Tēlnieks P. POLNA
16 Bowden Street,
Toronto, Ont. M4K 2N2
Tel. 466-7580

SAIŅI UZ BALTIJAS VALSTĪM un P.S.R.S.

Mēs pārsūtām apdrošinātus drēbju un apavu sainīšus līdz 19¼ märc. netto

LIELA MANTU KVĒLE MŪSU VEIKALĀ

Biroja laiks — pirmd., otrd., ceturtd. un piektdien no pl. 9.30 — 17.00
Piektdienās vēlāka laika — iepriekš vienoties pa telefonu.
sestdienās no pl. 9.00 — 16.30, trešdienās birojs slēgts.

Baltic Exporting Co.

482 Roncesvalles Ave., Toronto, Ont.

MORSNS. Tālr. 531-3698

JAUNĀKĀS GRĀMATAS

Vaimiera pulka vēsture	$18.00
J. Babre—Jēzus Nācarietis, mūz. der. 1 d.	$12.00
Edv. Virza—Laikmeta dokumenti, atm.	$8.25
Latviešu garīgās mūzikas ceļos	$9.00
Araišu baznīca un draudze 700 gades	$6.50
V. Lapenieks—Dullā Daukas piezīmes, atm.	$14.15
V. Hāzners—Varmācības tori, atmi	$24.00
E. Sūna—Izteiksmes iespējas, stila līdz anal.	$15.00
P. J. Babris — Silent Churches	$19.50
Kārlis Lauks — Troickas pulks, dien. gr.	$9.50
P. Ērmanis — Satikšanās, stāsti	$7.75
R. Cukurs — Burtnieku ezers un tā upes	$4.25
L. Bērziņš — Neredzīgais Indriķis un viņa dziesmas	$3.50
M. Enzeliņš — Cēsis	$7.00
E. Andersons — Zemes spēks, stāsti	$6.00
L. Lideka — Neizspēlētā vasara, dz.	$7.00
Archb. A. Lūsis — Ceļinieks, dz.	$7.00
Bībeles stāsti, sak. prāv. R. Ābolinš	$11.50
Latvju māksla Nr. 5	$5.00
G. Janovskis — Kur sunim vieta, stāsti	$9.50
Anšl. Eglītis — Laimīgie, rom.	$11.00
T. Zeltiņš — Leopolds Maurs atmīstas, rom.	$8.50
Alb. Brīvkalns — Krāsu varā	$11.00
J. Širmanis — Brīnumi, brīnumiņi	$7.00
A. Plaudis — Akcenti, atm. esejas	$9.80
Archīvs XVIII — mūzika	$12.00
P. Ērmanis — Izkaisītie dzejoļi	$8.00
Alberts Galiņš—Zem atvērtām debesīm, dz.	$4.40
J. Babre — Meditācija naktī, dzejoļi	$6.00
V. Mežezers—Sirds,ko dziļi iemīlēja, dz.	$6.50
G. Janovskis — Un kas par to, rom.	$9.50

DAUGAVAS VANAGU GRĀMATNĪCĀ
491 College St., Toronto, Ont. M6G 1A5
Tālr. 921-7121
Pasta sūtījumiem jāpieskaita 10%

Tilta gala pozicija

(Turpinājums no 14. lp.)

Berlīni. Tirdzniecība un mūzika ir šīs tautas galvenās interešu sfairas, un abas Berlīnes dzīvē jo nozīmīgas. Tā saprotams, ka Berlīnes ievērojamo vietu sarakstā minēts arī žīdu saiešanas nams. Starp citiem mūzikālajiem sarīkojumiem, kas notiek jaunceltajā kristīgo lūgšanas namā blakus ķeizara Vilhelma piemiņas baznīcai, ierādīta vieta arī žīdu mūzikas koncertam žīdu kora izpildījumā, par solistu piedaloties kādam virskantoram.

Rietumberlīnē darbojas 1899. g. dibinātā Techniskā augstskola un 1948. g. ar lielu Forda uzņēmumu atbalstu iekārtotā t.s. Freie Universität Berlin. Vecā Humboltą universitāte, Berlīni sadalot, palikusi austrumu sektorā. Bez tam Berlīnē iespējams papildināt izglītību arī citās mācību iestādēs, tā ka pēc statistikas lēš, ka trīs ceturtdaļas no jaunajiem ļaudīm, kas pārceļas uz dzīvi Berlīnē, nāk iegūt vai papildināt profesionālu izglītību. Parasti katrs trešais tāds jaunberlīnietis piecu gadu laikā atkal atgriežas savā iepriekšējā dzīves vietā.

BERLĪNE VĒL ILGI TURĒSIES

Man vienmēr bijis liels prieks staigāt pa svešas pilsētas ielām uzņemt sevī šīs pilsētas garu un ieelpot tās atmosfairu. Ja pietrūkst laika kājām visu apstaigāt, jāizpalīdzas ar braucieniem pazemē vai autobusos. Berlīnē pastāv t. s. U-bahn, t. i. apakšzemes vilciens un S-bahn, kas ceļo pa zemes virspusi. Tā kasi pārvalda austrumnieki, un katra naudas ripa pārveļas pāri robežai, tādēļ rietumnieki to lieto tikai nepieciešamos gadījumos. Nav tas arī vajadzīgs. Autobusu daudz, U tīkls ērti izvietots, vagoni nelieli, bet ļoti tīri. Gada sākumā ievests smēķēšanas aizliegums, un cena visiem attālumiem vienāda. Vilcieni nāk ik 5 minūtes, sastrēgumu laikos vēl biežāk, un nav nekādas nozīmes pārāk censties noķert iepriekšējo, kas grasās atstāt piestātni. Sevišķi lietainā laikā vai vakara tumsā labprāt sēžu vagonā un vēroju pretimsēdētāju sejas. Te pārstāvētas visas ļaužu šķiras un visas vecuma grupas. Tādās sejās var lasīt svešās pilsētas dzīvi un garīgo ievirzi.

Berlīnē mani jau no pirmā brauciena satrauc kaut kāda vēl nebijusi jausma, kurai sākumā nevaru atrast izskaidrojuma. Tad sāku saprast, ka tas neparastais ļaužu noskaņojums, kur katrs berlīnietis it kā ar visiem jutekļiem ik brīdi apzinās savas apkārtnes stāvokli un savu un pārējo ļaužu vietu savā vidē. Neredzu nevienas apatiskas vai pat miegainas sejas. Vai tas būtu ierēdnis, skolnieks vai vienkārša namamāte, katrs ik brīdim ir klāt ar visām savām domām. Lai seja būtu jauna vai veca, tās visas ir aktīvas, spraigas izteiksmes pilnas.

Nevaru pateikt, vai apkārtne viņus tādus izaudzinājusi, vai kūtrie kara laikā aizgājuši bojā vai pēc kara no Berlīnes aizbraukuši. Zinu tikai, ka Berlīne pilna ļaužu, kas savu un savas pilsētas misiju šai pasaulē apzinās un no rokām neizlaidīs. Hamburgā man teica: „Ja Berlīne krīt, mēs esam pazuduši!" Vēroju berlīniešus un spriežu, ka Berlīne vēl ilgi nekritīs.

Tikai reizi man gadījās braukt kopā ar pāri citu pasažieru, kuru vaibsti man lika šaubīties par savu novērojumu pareizību. Skatījos viņu nogurušajos vaigos un blāvajās acīs un mēģināju izdomāt, kāds varētu būt viņu noskaņas cēlonis. Izkāpām reizē tajā pašā piestātnē. Tad mūsu ceļi šķīrās. Te bija mezgla punkts, un mēs katrs izvēlējāmies citu virzienu jaunajā līnijā. Viņi devās pa kreisi, es pa labi. Es braucu skatīties Gaisa blokādes pieminekli Tempelhofas lidlauka priekšā, viņi pretējā virzienā uz Checkpoint Charlie pusi. Tad atcerējos, ka šī dzelzceļa līnija šķērso arī Austrumberlīni un no vilciena var arī izkāpt, pirms tas atkal atgriežas rietumu zonā. Biju tātad braukusi kopā ar ļaudīm „no viņas puses".

Mirdza Muižniece

DAŽĀDU ZIEDU MEDUS

dabīgs, nepasterizēts
Ziedputekšņi Pollen)
Peru pieniņš (Royal Jelly) no

ĒRGĻU LIGZDAS DRAVĀM

30 Dawson St., Toronto, Ont. M5H 1G8, tel. 534-0563

Ja esat nodomājuši iegādāties
JAUNU 1979. GADA AUTOMAŠĪNU
apmeklējiet mūsu SKATĪBS TELPAS
CHEVROLET - CHEVELLE - CAMARO
OLDSMOBILE CHEVY NOVA - CHEVETTE
Speciālistes nekavējoties ar mūsu latviešu pārstāvi
HANS PLAUDE Tālr. HO 6-1131
Robertsons Motors Ltd.
1555 Danforth Ave., Toronto, Ont.

BERZIŅŠ Realty Ltd. Arnolds un Herberts Bērziņi
NEKUSTAMI ĪPAŠUMI, APDROŠINĀŠANA UN NOTĀRS
5385 Yonge St., Suite 20, (Northtown Shopping Plaza) 226-6350 Willowdale, Ont.
445-5325 72 Northdale Rd., Willowdale, Ont.
SOVEREIGN GENERAL INSURANCE COMPANY LIFE ASSURANCE COMPANY
MEMBERS OF THE CASCADE GROUP

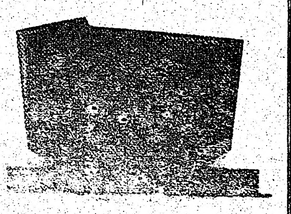

PIEMINEKĻI

487-2147, vakaros 445-8955
Kvalitātes darbs un ekspluatu mets
Igaunu uzņēmums
YONGE MEMORIAL LTD.
2919 Yonge St., Toronto
Starp Eglinton un Davisville
Prasīt pēc E. J. Hopp

HELLO WORLD Travel Ltd.
1843 Avenue Rd., Toronto, Ontario, Canada, M5M 3Z4
Tel: (416) 789-5304

Sīkāku informāciju un pakalpojumus ceļojumu jautājumos latviešu valodā sniedz birojа vadītāja INESE GRODNIS pa augšminēto telefonu.

Poļi un lietuvieši aizmirst veco naidu

Kā ik gadus, arī šogad Lietuviešu apvienība Lielbritanijā bija rīkojusi Londonā pieņemšanu Lietuvas neatkarības dienas atcerei. Bija ieradušies daudzi apspiesto tautu nacionālo organizāciju pārstāvji, tāpat angļu viesi. No latviešiem klāt bija arī mūsu lietvedis T. V. Ozoliņš. Kestonas kolledžas darbiniece Mārīte Sapiete sveicināja no kolledžas vadības un pateicās par labo sadarbību un atbalstu, kādu Kestonas kolledža saņēmusi no Lietuviešu apvienības un citām organizācijām, sevišķi baznīcas, apgādājot informāciju par reliģiskām problēmām okupēt. Lietuvā un par ticīgo pretestības izpausmēm. Drīzumā iznākšot grāmata, veltīta tieši reliģiskām problēmām tagadējā Lietuvā. Polijas eksilvaldības Londonā ārlietu ministra vietnieks St. Lasko apsveica lietuviešus, teikdams, ka abām tautām tagad ir daudz kopēja, sevišķi cilvēka tiesību aizstāvēšanas kustībā, kas tagad Polijā esot ļoti rosīga.

A.L.

PBLA un LPF sēdes Gotlandē

Šovasar no 19. līdz 22. jūnijam, kā zināms, Visbijā, Gotlandē, pulcēsies latvieši no visām pasaules malām, lai piedalītos Pasaules brīvo latviešu dziesmu dienās. Tās notiks PBLA protektorātā. Gotlande izvēlēta par dziesmu dienu vietu, lai simboliski rādītu trimdas un okupētās dzimtenes latviešu nacionālo kopību. Tāpēc pirms dziesmu dienām arī rīko sēdes, lai risinātu latviešu tautas problēmas.

Sestdien, 16. jūnijā, satikšanās un Zviedrijas latviešu centrālās padomes rīkotā pieņemšana. Svētdien, 17. jūnijā, pl. 8 — kopsēde ar ziņojumiem un darba komisiju izraudzīšanu. Visi rakstveida ziņojumi iesūtāmi vēlākais līdz 1. maijam. PBLA valdes sēde turpināsies līdz pl. 18.

Pirmdien, 18. jūnijā, pl. 8 Latvijas brīvības fonda (LBF) padomes un pārvaldes sēde, kurā apspriedīs kultūras darbības svarīgākās ievirzes nākotnē un KF līdzekļu palielināšanas veidus, kā arī izglītības padomes darbību. Pēcpusdienā PBLA valdes sēdes turpinājums par administrātīviem, organizātoriskiem un citiem jautājumiem, pēc tam lēmumi un deklarācijas.

Sp.

PENSIONĒTS KUNGS

meklē labā satiksmes rajonā

dzvokli ar virtuvi

vai lietošanas iespējām.

Varētu būt arī pilna pansija vai tikai pusdienas.

Zvanīt 699-0642.

LATVIEŠU KREDITSABIEDRĪBA
LATVIAN CREDIT UNION

491 College St., Toronto, Ont., M6G 1A5

Tālrunis 922-2551

Biroja atvērts no otrdienas — piektdienai no pl. 10 rītā — 7.30 vakarā. **Sestdienās** no pl. 9 rītā līdz pl. 1.00 pēcp.

Toronto nod. birojs 1539 Bloor St. W., Toronto, Ont. M6P 1A5

Tālr. 533-9415

Atvērts no pirmdienas līdz piektdienai no pl. 10 rītā līdz pl. 7 vak. Sestdienās no pl. 9 rītā līdz pl. 1 pēcp.

HAMILTONAS NODAĻAS BIROJS

16 Queen Street North, Hamilton, Ont. L8R 2T3. Tel. 529-7939

Birojs atvērts no otrdienas līdz piektdienai no pl. 4 pēcp.—8 vak. **Sestdienās** no pl. 9 rītā līdz pl. 1 pēcp.

Augšminētie biroji vasaras brīvlaikā — no 15. jūnija līdz 15. septembrim SESTDIENĀS SLĒGTI.

LONDONAS NODAĻAS BIROJS

R. Bērziņa mājās

Birojs atvērts trešd. no pl. 7.00 — 9.00 vak.

„SAVINGS" NOGULDĪJUMA KONTS

Maksā 9% gadā, **procentus aprēķina par katru dienu no mazākās summas kontā un izmaksā mēneša beigās.**

PAR BRĪVU ČEKUS VAR RAKSTĪT

Par čeku konta maksā 4% gadā, procentus izmaksā katru mēnesī, bet tikai, ja konta minima atlikums pārsniedz $500.

ILGTERMIŅA NOGULDĪJUMI

1 gada noguldījums $1000 min. par 9.75% gadā
3 gadu noguldījums $1000 min. par 9.50% gadā
Procentus izmaksā par gada ceturkšņiem.
3 gadu noguldījums $1000 min. par 9.75% gadā, procentus
Procenti saņemami tikai pēc termiņa izbeigšanās.

Visiem minētajiem noguldījumiem ir dzīvības apdrošinājums. Ja noguldījumu uzsaka pirms termiņa, tad %% likme samazinās par 1%.

TERMIŅĒTI NOGULDĪJUMI

1 gada noguldījums $2000 min. par 10.00% gadā
Procentus izmaksā pēc noguldījuma termiņa izbeigšanās.
3 gadu noguldījums $1000 min. par 9.75% gadā
5 gadu noguldījums $1000 min. par 9.75% gadā

Procentus pieskaita noguldījumam reizi gadā, bet tiem nav dzīvības apdrošinājumu un ir uz noteiktu laiku. (Tas ir, tos nevar pirms termiņa notecēšanas izņemt.)

PENSIONĀRU NOGULDĪJUMS

1 gada noguldījums $2000 min. par 9.75% gadā procentus aprēķina katra mēneša beigās.

RRSP UN RHOSP

Par katra noguldījuma veidu maksā 9.5% gadā.

HIPOTĒKAS AIZDEVUMI

Atkļāta pirmā hipotēka līdz $100.000 — ar mainīgu likmi — 1.5% augstāka par bankas noteikto % pamatlikmi — pašreiz 12%.
Atkļāta pirmā hipotēka līdz $100,000 par 11.25%.
Atkļāta otrā hipotēka par 12.5% gadā.

AIZDEVUMI

Aizdevumi līdz $10.000 nodrošinātā pilnā apmērā ar noguldījumu kreditsabiedrībā par 12% gadā.

Personīgi aizdevumi līdz $10,000 par 13% gadā.

Jaunu automobiļu iegādei izsniedz aizdevumus līdz 80% no mašīnas vērtības, par 12% gadā ar tās ieķīlāšanu (chattel mortgage).

DALT'S HONDA

2343 Eglinton Ave. W.,
(pie Caledonia)) Toronto, Ont.
M6E 2L6. Tel. 789-4101

Vecākā un lielākā HONDA auto pārstāvība Kanadā

Ieguvusi augstāko atzinību Kanadā par klientu ieciļu apkalpošanu. Esot DALT'S HONDA pārstāvis, ceru uz tautiešu tādu pašu uzticību un atsaucību, kādu tie man parādījuši manos ilgajos darbības gados, strādājot EATON firmā. Tel. mājā 742-0368. **Nikolajs (Nick) Mednis**

GARDENIA
FLOWERS & GIFTS

362 Danforth Ave., Toronto, Ont. M4K 1N8
(Pie „Chester" pazemja pieturas)

466-1951 vai 466-1502

ZIEDI KATRAI VAJADZĪBAI
LIETIŠĶAS MĀKSLAS IZSTRĀDĀJUMI
ZELTKAĻA A. GŪGAŅA ROTAS

Veikals atvērts ceturtdienās līdz pl. 8.00 vakarā.

Māra Gugāns-Lūsis

RM

ROSAR-MORRISON

FUNERAL HOME LTD

Thomas L. Morrison — Funeral Direktor

467 Sherbourne St. Toronto, Ont. M4X 1K8. Tel 924-1461

RŪPĪGA UN SMALKJŪTĪGA

Apbedīšanas ceremoniju izkārtošana

TEAKWOOD mēbeles

791-2355

Hwy 7

Pārdošana noliktavā

Airport Rd.

Keele

Einar Clausen Ltd.

Steels Ave.

Don Caster Ave.

881-0000

BROADVIEW WOOLS, ARTS & CRAFTS

Īpašn. Elza Avots

Veikali Toronto:

674 Broadview Ave., pie Danforth, tel. 469-2095
9 Queen St. East, pie Yonge ielas 363-5011

Liela izvēle latu un sintētiskas vilnas dziļas, vietējās un ārzemju; aužamās dziļas, vilnas dzīpari. Materiāli dažādu latvisku rokdarbu sagatavošanai, linu materiāli, diegi, audekli, kanva visādos rupjumos. Dāvanām dažādi rokdarbi un audumi atsevišķi tautas tērpu gabali. Padomi rokdarbu jautājumos.

Veikali atvērti:

Pirmd., otrd. un trešd. no 9 rītā — 6 vak.;
ceturtd. un piektd. no 9 rītā — 8 vak.;
sestdienās no 8.30 rītā — 4 pēcp.

Plašā izvēlē

latviska un modernā keramika, skulptūras, sienas segas

Pieņem pasūtījumus brokastu un pusdienu traukiem (īpatnēji latviski medus dzelteni un zaļi).

ZIGFRIDS JURSEVSKIS — ZIGFRIDS ART POTTERY
1425A Bloor St. W., Toronto M6P 3L6, tālr. 538-3183

Saulaines pārvalde meklē Sv. Jāņa ev. lut. draudzes

BĒRNU VASARAS NOMETNEI

saimnieci un virtuves darbinieces.

Labs atalgojums un izdevīgi darba apstākļi.

Tuvākai izziņai zvanīt vakaros 757-5589

PAVASARA **LE 1-7353**

DELIKATEŠU VEIKALS UN KONDITOREJA

391 Roncesvalles Ave. **Īpašnieks K. KEDZIERSKI**

Lotus FLOWERS

792 Bathurst St.,
(Pie Bloor St.) Toronto
Ont. M5R 3G1
Tel. 533-3884

PUĶES - GRĀMATAS
DAIĻAMATNIECĪBAS IZSTRĀDĀJUMI

Vienalga, kur dzīvojat: Sidnejā, Stokholmā vai Sanfrancisko — rakstiet, telegrafējiet, telefonējiet, un jūsu puķu pasūtījumu izpildīsim nekavējoties. Ināra un Arvids Tīrumi

Aviācijas pulka 60 gadu dibināšanas atcere

notiks 1979. g. 9. un 10. jūnijā Toronto. Pieteikties līdz 1979. g. 31. martam pie A. Bambera, Toronto, 225 Quebec Ave., M6S 2T9, tālr. (416) 782-1848 un J. Āboltiņa, Toronto, 11 Maxwell Ave., M5P 2B4, tālr. (416) 481-5353.

Pirmo reizi tik plašs stāstījums par dzīvi okupētajā Latvijā.

Veterinārārsta Eduarda Ātrena

Nekad nevar zināt, ko tie . . . atkal izgudros.

Grāmatā pastāstīts 30 gados redzētais un piedzīvotais gan pilsētās, gan dažādos lauku novados. Latviešu dzīve kolchozos un sovchozos un tur bezjēdzīgā saimniekošana lauksaimniecībā.

Grāmatas, kas iznāks 1979. g. pirmajā pusē, cena 18 ASV dol., un brīvā tirgū nebūs dabūjama. Sakarā ar to iepriekš pieteikšanās termiņš pagarināts līdz š. g. 30. martam. — Cena $14 — ASV dolaros.

Pasūtinājumi adresējami: Latviešu kreditsabiedrība, 491 College St., Toronto, Ont., Canada M6G 1A5 E. Ātrena Grāmatu kontā Nr. 5618 vai Amber Printers and Publishers Ltd., c/o E. Ātrens, 125 Broadview Ave., Toronto, Ont., Canada M4M 2E9. E. Ātrena tel. 767-0592.

Sanfrancisko . . . .

(Turpinājums no 3. lp.)

aranžējumiem un oriģinālkompozicijām piedalīsies 10 jauniešu dziedātāju un instrumentālistu ansamblis Kolibri no Bostonas Pēteŗa Aldiņa vadībā, bet vakarā iepazīšanās balle viesnīcā.

Ceturtdien, 5. jūlijā, pl. 14 viesnīcas zālē dziedās ASV rietumkrasta populārās mūzikas jauniešu ansambļi Līča vēji no Sanfrancisko un Staburadze no Sietlas, bet pl. 19 Herbst teātŗa zālē izrādīs Anšlava Eglīša komēdiju Omartija kundze Laimoņa Siliņa režijā, Mazā teātŗa Sanfrancisko un atsevišķu aktieŗu viesu izpildījumā. Pl. 21.30 balle viesnīcā.

Piektdien, 6. jūlijā, pl. 13 tautas deju uzvedums Masonic auditorijā, pl. 16.30 rakstnieku cēliens viesnīcā, bet pl 19.30 Masonic auditorijā solistu koncerts, kuŗā piedalīsies baritons Pauls Berkolds no Sietlas, pianists Artūrs Ozoliņš no Toronto, mecosoprāns Ileāna Pētersone no Stokholmas, soprāns Milda Grimma-Štrausa un pianists doc. Hugo Štrauss, abi no Sanfrancisko. Plkst. 21.30 balle viesnīcā.

Sestdien, 7. jūlijā, svētku gājiens uz Masonic auditoriju sāks veidoties pl. 13, bet pēc stundas kopkoŗa koncerts. Virsdiriģenti — Pauls Berkolds, Daira Cilne, Pēteris Galiņš, Andrejs Jansons, Fanija Matīsa un Brigita Ritmane-Ose. Svētku vakariņas viesnīcā pl. 19, bet lielā balle sāksies pl. 21. 8. jūlija rītā atvadu brokastis.

Dziesmu svētku laikā notiks mākslas un daiļamatniecības, kā arī filatelijas un numizmatikas izstādes. Speciālu jauno mākslinieku (no 14 — 30 g.v. izstādi rīko Amerikas latviešu jaunatnes apvienības Kultūras nozare. Tuvāka informācija un pieteikšanās: Mrs. Lauma Ruņģe, 683 Old La Honda Rd., Woodside, CA 94062, U.S.A..

Par minimālu cenu būs pieejama autobusu satiksme uz sarīkojumiem, kas notiks viesnīcā. Autobusu biļetes var pasūtināt iepriekš pa pastu vai arī iegādāties svētku laikā. Tuvāka informācija par visu svētku norisi: Mr. Justs Karlsons, 303 Vista Linda Drive, Mill Valley, CA 949441, U.S.A. J. Karlsons ir rīcības komitejas priekšsēdis.

Uz visu sarīkojumu visām vietām pensionāriem, invalidiem un jauniešiem zem 16 g.v. pazeminātas ieejas cenas, bet uz tautas deju uzvedumu, kopkoŗa un garīgo koncertu bērniem zem 7 g.v. dabūjama speciāla biļete par 1 dol. Sarīkojumu biļetes pasūtināmas, rakstot: P.O. Box 1133, Menlo Park, CA 94025, U.S.A.

Viesnīcas istabas jārezervē, rakstot tieši viesnīcai: St. Francis, Union Square, San Francisko, CA 94119, U.S.A. (Atten.: Reservations Manager). Jānorāda, ka pasūtinātājs ir dziesmu svētku dalībnieks (West Coast Latvian Song Festival).

Vasaras dienas Sanfrancisko pilsētā bieži ir dzestras un vakaros pār Zelta Vārtu tiltu ieveļas migla. Nebūs jāsvīst. Arī satiksme pilsētā laba.

Sīkāka informācija par tūristu atrakcijām iegūstama, rakstot: San Francisco Chamber of Commerce, 465 California St., 9th floor, San Francisko, CA 94104, U.S.A. **Māra Celle**

LATVIEŠU VĒSTURES MŪZEJS

meklē dažādus priekšmetus, kas liecina par latviešu dzīvi, ģimeni, darbu un kultūru.

Informācijai — A. Brumelis, 210 Kirk Dr., Thornhill, Ont. L3T 3L8, Canada.
Tel. 1-416-889-0472

LATVIJA AMERIKĀ

LAIKRAKSTAM

125 BROADVIEW AVE., Toronto, Ont. M4M 2E9

Lūdzu sūtiet man LATVIJU AMERIKĀ uz

☐ vienu gadu $20.00
☐ 6 mēnešiem $10.00
☐ 3 mēnešiem $ 5.00

Mr., Mrs., Miss .....

Adrese .....

Jauns abonents ☐ pagarinājums ☐

Čekus lūdzam rakstīt uz
LATVIJA AMERIKA PUBLISHING LTD vārda

Jauni baltiešu draugi

Igaunijas valstssvētku pieņemšana Igauņu namā Ņujorkā rādīja, ka Baltijas valstīm radušies jauni draugi un agrāk neredzēti viesi. Pirmo reizi šinī pieņemšanā bija ieradies Dienvidafrikas valdības pārstāvis Stoks. Dienvidafrikas valdībai ir nesaprašanās ar daudzām zemēm par rasu politiku. Šogad netrūka arī Taivanas (Nacionālās Ķīnas) konsula Himno ierašanās. Pēc sarkanās Ķīnas atzīšanas Taivanas konsulāts Ņujorkā vēl darbojas.

Apspiestās nācijas šogad pārstāvēja Austrumvācijas pārstāvis Horsts Ulichs. No Vašingtonas bija ieradušies Baltijas nodaļas vadītājs Tomas Longo, Latvijas sūtniecības vadītājs Dr. A. Dinbergs un Lietuvas sūtnis Simutis. Tāpat bija ieradusies arī ASV pārstāve pie Apvienotajām nācijām igauniete Melisa Velss. Pārstāvēti bija rumāņi, ungāri, baltkrievi, ukraiņi, lietuvieši, latvieši un citas tautības. Pieņemšanā bija ieradies Simas Kudirka, arī viesis pirmo reizi.

Kupla bija latviešu pārstāvju piedalīšanās. No Dienvidamerikas bija ieradies PBLA valdes loceklis A. Vītols, kas šinī laikā viesojās Ņujorkā citos uzdevumos. Uldis un Sarmīte Gravas pārstāvēja Ņujorkas latviešu organizāciju padomi, Ints Rupners — BATUN, baltiešu juristus — advokāts E. Kerno un viņa dēls prokurora biedrs R. Kerno, kā arī preses pārstāvji.

Lietuvas neatkarības atceres gadījumā pieņemšana Ņujorkā pirmo reizi nenotika.

Kā Lietuvas, tā Igaunijas neatkarības atceres gadījumā ASV ārlietu ministrs bija sūtījis rakstu ar līdzīgu tekstu. Vipārējos teikumos tur bija norādīts, ka abas etniskās grupas devušas pienesumus ASV kultūrai. Abu Baltijas valstu svinīgajos aktos piedalījās ASV kongresa locekļi no Ņujorkas pilsētas, valsts likumdevēju un Ņujorka pilsētas pārstāvji. V. I.

Jūsu apdrošināšanas lietas būs labi un ērti nokārtotas ar šo latviešu aģentūru palīdzību. — Zvaniet pēc izvēles.

Vald. Bebris
Beaverbrook Insurance & Real Estate Ltd.
1662A Victoria Park Ave., Scarborough
759-0266 759-2771

Arnolds Bērziņš
Bernins Realty Ltd.
5385 Yonge St., suite 20, Willowdale
226-6950 445-5325

Ilmārs Jankovskis
Skyline Real Estate Ltd.
2100 Dundas St. West, Toronto
533-8553

Andrejs Šteinbachs
6308 Drumond Road
Niagara Falls, Ontario
354-1258

Latviešu aģentūras ir peinījušas jūsu atbalstu, jo tikai latviešu aģentūras atbalsta latviešu sabiedriskos pasākumus.

Daugavas Vanagu nams

PIEDĀVĀ ZĀLI
DAŽĀDIEM SARĪKOJUMIEM
PIIEPRASIET TELEFONISKI
SVĒTDIENĀS DZĒRIENI TIKAI PIE MALTĪTĒM

115 BROADVIEW AVE.
Tel. 465-5225

Daugavas Vanagu klubs

ATVĒRTS BIEDRIEM UN VIESIEM
no pirmd. līdz ceturtd., iesk., no pl. 12 dienā — 12 naktī,
piektdienāsun sestdienās no pl. 12 dienā līdz 1 naktī,
svētdienās no pl. 12 dienā līdz 9 vakarā.

kas? kur? ko?

Town & Country Real Estate Ltd.
V. Palma - pārstāvis

41 Heathcote Ave., Willowdale, Ont. M2L-1Y9
Tel. 444-2447

Pērkot un pārdodot savu nekustamu īpašumu, zvaniet nesaistīgai informācijai 444-2447. Mājas lielā izvēlē visā pilsētā. Palīdzam sagādāt obligācijas un iemaksas māju pirkšanai uz izdevīgiem noteikumiem.

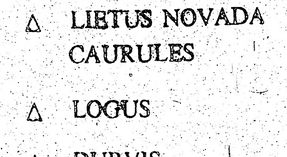

RATAS

— IGAUŅU OPTIĶIS

247 Danforth Avenue. Tel. 465-6251

Gatavo brilles pēc receptēm

Zeiss ● Rodenstock ● Crist Dior rāmji

Speciālitāte — dubultlēcu brilles ● Kontaktlēcas (soft)

Pulksteņi: Omega, Tissot, Bulova.

Latviešiem atlaide

Alcan Building Products
Authorized Dealer

Māju īpašnieki!

Sazinieties ar uzņēmuma īpašnieku—bez starpniekiem

ir trīs veidi, kā varat ietaupīt ar ALCAN SIDING:

2) Instalācijas un apkures (izdevumus
1) Ietaupa darbu un laiku
3) Uzlabo izskatu un līdz ar to mājas vērtību, ieskaitot ALCAN 20 gadu garantiju.

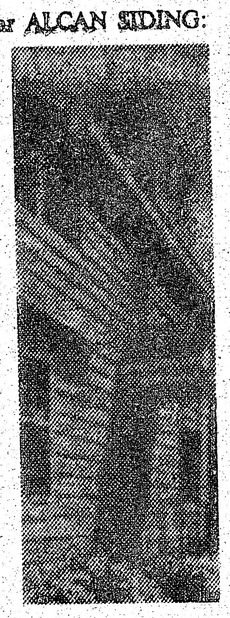

△ LIETUS NOVADA CAURULES
△ LOGUS
△ DURVIS
△ MARĶIZES (Awnings)
△ JUMTA PĀRKARES (Sofit and fascia)

CENTURY ALUMINUM ISTALLERS

534-2864 Īpašnieks Artūrs Mūrnieks
2226 Dundas St. W., Toronto, M6R 1X3

A. Eglītis — TV RENTALS

1708 Queen St. W. Toronto M6R 1B3

Tel. 537-1401

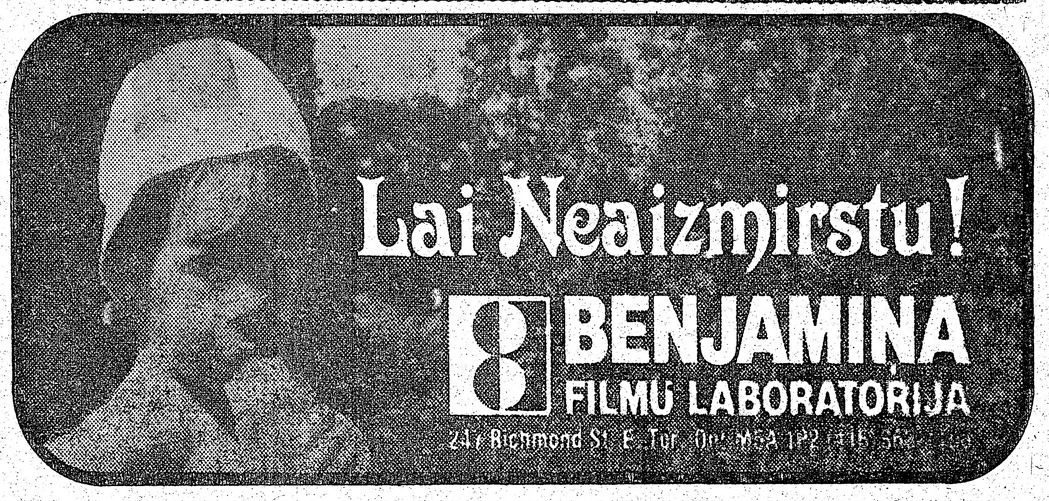

LATVIEŠU NAMS
IZIRĒ
TELPAS
491 College St., Toronto
sarīkojumiem - viesībām
klāj viesības galdus
Tel. 922-2231

TRANSPORTA UZŅĒMUMS

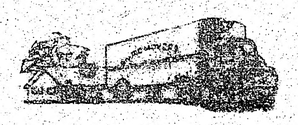

BALTIC MOVERS

TĀLR. 534-1403, Toronto

OPTICAL STUDIO
R. Schmid, Optician

VĀCU OPTIĶIS —

Speciālizējies kontaktlenžu nozarē. Lielā izvēlē eiropiešu aceņu rāmji.

1586 Bloor St. W. Toronto, vienu bloku no Latviešu kreditsab. Dundas - Bloor nodaļas. Telef. 535-6252.

R. S. KANE Ltd.

apbedīšanas birojs

4812 YONGE STREET
(Sheppard Avenue tuvumā)
Willowdale

221-1159

BROADVIEW DELIKATESU VEIKALS

141 DANFORTH AVE.

Tel.: HO 5-9905 ***Ausma Miķelsone***

VALTERS

DIMANTI ● PULKSTEŅI
LATVISKAS ROTAS
Zeltkales

Aldonas ĶIVLENIEKS - KORMS

VEIKALĀ UN DARBNĪCA
964½ Bloor St. W., Toronto, Ont. M6H 1L6. Tālr. 533-2337

M. LUNSKY, O.D. M. Sc.
LOUIS LUNSKY, B.O.
OPTIĶI

Iepriekš pieteikties
Tālr. 921-3924

470 College St. (Pie Bathurst)
Toronto M5G 1A5

Latviska dāvana

SVĒTKOS

un vienmēr

Laikraksts Latvija Amerikā

Latvija Amerikā Publishing Ltd.
125 Broadview Ave., Toronto, Ont. M4M 2E9

Lūdzu piesūtīt manu dāvanu (L. A. abonementu), uz vienu gadu, sākot ar .....

Mr., Mrs., Miss., Ms. .....

Adrese .....

.....

.....

Lūdzu pievienot 1. numuram kartīti ar dāvinātāja vārdu .....

Esmu Latvija Amerikā abonents, tādēļ nordtu speciāli dāvanām pazemināto maksu $22.—

.....
(Vārds un uzvārds)

Adrese .....

Kārtera pēdējais...

(Turpinājums no 1. lp.)

rētu aizlikt Kremlim priekšā kāju. Un ne tikai tas vien. Pats Saudi Arabijas karalis Khalids, kas reizē ir savas valsts monarchs un arī valdības galva, varbūt jau tuvāko mēnešu laikā būs spiests nodot varu kroņprincim. Khalids ir pārcietis divas sirds operācijas, un viņa veselības stāvoklis nav uzlabojies. Khalida atkāpšanās vai nāves gadījumā troni mantotu princis Fahds, bet arī viņa veselība nav nekāda labā. 54 g. vecais kroņprincis ir pārbarojies un piedevām slimo ar cukurslimību. Viņš ir rietumiem labvēlīgs un pēdējos divos gados uz saviem pleciem pārņēma karaļa Khalida valdīšanas smaguma nastu, kas acīm redzot arī vēl vairāk iedragājusi viņa jau tā nestabilo veselību. Troņa aizkulisēs jau tagad notiek slepena politiska cīņa par to, kas eventuāli varētu stāties Fahda vietā.

Viss pieminētais varētu radīt politisku nestabilitāti, kuras klimatā nemaz nav neiespējams Irānai līdzīgs revolūcijas uzliesmojums pašā Saudi Arabijā. Saliekot divi un divi kopā, mēs varam iedomāties ASV neapskaužamo stāvokli un tās konsekvences, ja pasaules bagātākie eļļas lauki nonāktu rietumiem naidīgas valsts kontrolē.

Laikā, kad Kārtera prestižs sasniedzis gandrīz zemāko punktu viņa ne pārāk ilgajā atbildīgajā amatā, mēs varam teikt, ka ir tiešām grūti būt par prezidentu. Droši vien to arī Kārters sāk pamazām aptvert. To pašu var attiecināt uz viņa izraudzīto sūtni Apvienotajās Nācijās Andrjū Jangu. Lai cik tas neticami izliktos, savu balamutību un politisko stulbumu viņš attaisno ar piedzīvojumu trūkumu. Kritika esot nevietā, jo neviens pāris gados nevarot iemācīties starptautiskās sarežģītās diplomātijas mākslu. Lai dodot viņam vēl pāris gadu laika un tad lai runājot, saka Jangs.

Vai Kārters var atļauties ASV pasaules foruma priekšā pārstāvēt ar diletantu Jangu? Lāga vīra ārlietu ministra Vēnsa līdzšinējās aktīvitātes liecina, ka viņš nav piemērots atbildīgajam amatam, bet arī te Kārteram vēl nav dūšas stāvokli uzlabot. Ja Kārters no pašreizējās Vidējo austrumu krizes iznāks kā uzvarētājs, varbūt ka tad viņš īstenos ilgi nokavētās personālās pārmaiņas savā administrācijā, kas nāks tikai par labu ne vien ASV, bet arī visām brīvās pasaules demokratijām.

Cerams, ka viņš pārtrauks arī amerikāņu izlūkošanas dienesta CIA sterilizāciju, jo mūsdienās neviena diplomātija nevar iztikt bez priekšzīmīga slepenā dienesta ātras un iespaidīgas palīdzības. Ir jāpārtrauc liberāļu liekuļu vaimanas par CIA operāciju metodēm. Jābrīnās, kādēļ neviens nesaceļ brēku par Pad. savienības spiegu armijas aktīvitāti rietumos. Tur visi līdzekļi ir atļauti, un lai Brežņevs ir žēlīgs tam, kas iedomātos ar pušplēstu vārdu izteikt kritiku.

Pekingas pārmācības akciju Vietnamā var uzskatīt par beigušos. Vismaz Pekinga pati paziņojusi, ka tā savus bruņotos spēkus atvilks no Ziemeļvietnamā okupētajām territorijām. Vietnama tajā pašā laikā izsludinājusi vispārēju mobilizāciju un nestiepj roku pretī ķīniešiem ātram izlīgumam. Tā apgalvo, ka jārēķinoties ar tālāku konfrontāciju. Maskava Pekingas un Hanojas konfliktā savu roku ugunī nelika. Tas nozīmē, ka tā vismaz pagaidām nevēlas ielaisties tiešā militārā konfrontācijā ar Dzelteno milzi. No otras puses milzis tālu vēl nav sagatavots pasaules komūnistu lielvaru izšķirīgai kaujai.

Angļi jau parakstījuši saimniecisku līgumu ar Pekingu un liek lielas cerības uz tālākiem darījumiem. Japāna ir piesardzīga un kontaktu ar Pekingu izmanto vairāk savās interesēs. Jaunas ēras iestāšanās Vašingtonas un Pekingas attieksmēs radīja lielas peļņas illūzijas amerikāņu veikalnieku aprindās. Jau tagad šajā prieka kausā parādījušies pirmie vilšanās pilieni. Ķīnieši gan grib izmantot amerikāņu technoloģiju, bet pagaidām simtu un tūkstošu modernu mašīnu vietā viņi pasūtina tikai pa vienai vai divām. Tas nozīmē, ka Pekinga cenšas iegūt paraugus, lai, tos kopējot, sāktu producēt ar vislētāko darba spēku pasaulē paši savās rūpnīcās.

Aizvadītajā nedēļā 160 miljonu balstiesībo Pad. savienības pilsoņu devās pie urnām, lai novēlētu par komūnistu partijas izraudzītiem kandidātiem Augstākai un Tautību padomei, citiem vārdiem, vergu miljoni, padomju leksikā runājot, „lielā patriotiskā sajūsmā" nobalsoja par saviem faktiskajiem un formālajiem kakla kungiem, kas paliks amatā līdz nākošām vēlēšanām. Protams, ka vēlētājiem nebija nekādas izvēles. Katrā iecirknī varēja nobalsot tikai par komūnistu partijas jau iepriekš izraudzītiem ievēlamiem individiem.

Lai teātrālā komēdija izskatītos demokratiska, kandidāti sastādījās no pašas partijas un arī „bezpartejisko boļševiku" kadriem. Ar aizturētu elpu vēlētāji gaidīja viltus parlamenta vēlēšanās nodoto balsu skaitu. Tas varēja būt vai nu 99,1 vai 99,9 proc. Līdzās faktiskiem cariem — politbiroja locekļiem — vēlētāji varēja nodot savas balsis arī par vienu otru nopelniem bagātu govju slaucēju un sarkaniem darba varoņiem. Atzīmējams, ka šoreiz pie vēlēšanu urnām vairākas partijas dižvīru sievas ierādās minka kažokos. Tas varbūt liecina, ka dzīve vienam otram patiesi iet uz priekšu.

Droši vien sirds dziļumos viens otrs vēlētājs aptvēra šo vēlēšanu traģikomēdiju un klusībā paturēja cerību dienai, kad tauta patiesi pati varēs izvēlēties pārstāvjus, kas kalpotu tās interesēm. Bet tad būs pašķirta jau jauna vēstures lappuse. Neviens nevar šodien pateikt, kad šī diena pienāks, bet tanī pašā laikā neviens arī nedrīkstētu šaubīties, ka šī diena nenovēršami pienāks.

Aleksandrs Ķegumnieks

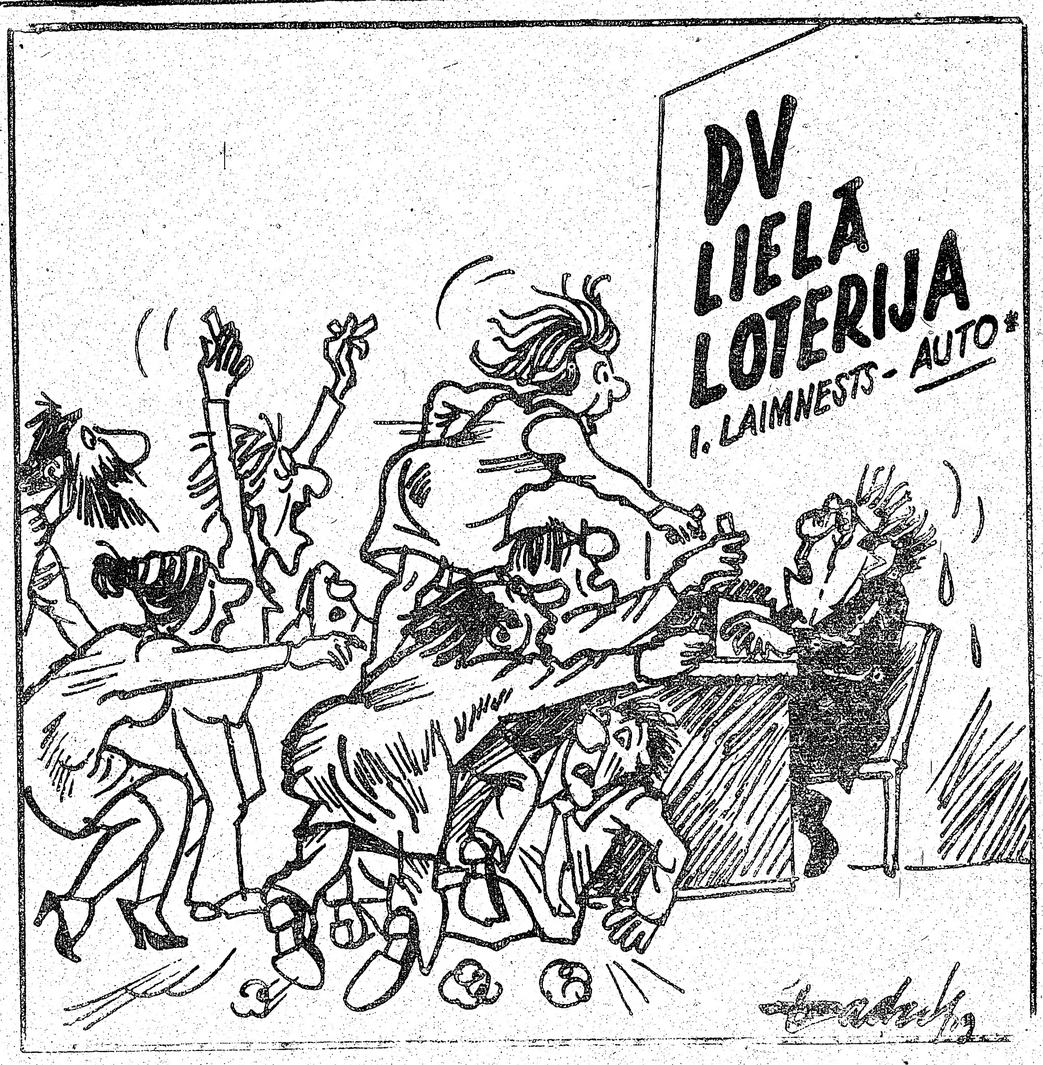

Lai pie jauna auto tieci,
Kāju tik uz galdu lieci:

Ķer nu lozi, kamēr laiks,
Priekā staros tev tad vaigs!

Skautu un gaidu gadasvētki Hamiltonā

Ventas 10. gaidu vienības un Aiviekstes 39. skautu vienības 27. gadasvētkus 24. februārī Hamiltonas Kristus draudzes telpās ievadīja ar svētbrīdi un kopējās vecāku padomes priekšsēža Dr. P. Cakula uzrunu. Par pagājušā gada darbību ziņoja abi vienību priekšnieki — G. Dāvidsone un E. Dāvidsons.

Bija arī apbalvojumi. Guntiņu liesmiņas zīmi saņēma Anita Jēgere, mazskautu staburadzēna pakāpi ieguva Roberts Ādlers un Ivars Jēgers. Skautu modrības skauta pakāpi ieguva Māris Grīnbergs, dzimtenes skauta — Atis Alksnis un Toms Cakuls.

No vietējiem kanadiešu un igauņu skautiem sveica K. Ārlats, no Hamiltonas latviešu biedrības V. Ozols (aploksne), Hamiltonas pensionāru apvienības Petrovskis, jendas skautu priekšnieks S. Leimanis, jendas gaidu priekšniece I. Kalniņa, Saulkrastu gaidu vienības priekšniece I. Majoriņa un Tērvetes 19. skautu vienības priekšnieks J. Treimanis. Ar rakstu bija sveikuši skautu priekšnieks F. Sīpols, gaidu priekšniece M. Vilka, Hamiltonas DV nodaļa (aploksne), Hamiltonas latviešu draudze (aploksne), Rīgas skautu vienība un Gaujas gaidu vienības priekšniece S. Ozola (tautas tradiciju grāmata).

Priekšnesumos bija guntiņu un mazskautu dziedātās tautasdziesmas, gaidu vingrojums un īsluga Plakātu cienītāji, ko bija sarakstījusi un iestudējusi mazskautu vadītāja K. Lapiņa. Bija arī loterija un cienasts. Abas vienības un vecāku padome izsaka skautu paldies visiem, kas sekmējuši sarīkojuma labu izdošanos.

Vad. Edm. Ozols

Taurenītis Hamiltonā

Hamiltonas latviešu skautu vecāku padome rīko 17. martā Dalewood skolas zālē, 1150 Main St. W., Toronto teātra viesizrādi ar L. Gēršes komēdiju Taurenītis lido, kas jau vairākas reizes ar labiem panākumiem izrādīta Kanadas un ASV latviešu centros. Izrādes sākums pl. 19. Ventas 10. gaidu un Aiviekstes 39. skautu vienības dalībniekiem formas tērpos ieeja brīva. Izrādes atlikums par labu abām vienībām. Lugu iestudējis režisors Dzintars Pūpēdis, tēlotājos Vilnis Brastiņš, Anna Briede, Voldemars Pukats un Skaidrīte Pūpēde.

—ga—

Rasmas Lielmanes koncerts Londonā

Vijolniece Rasma Lielmane pareizticīgo baznīcas atjaunošanai un uzturēšanai Londonā, ko rīkoja sevišķa komiteja, piedalījās koncertā par labu metropolita Antonija vadībā, Londonas Koventgardena operas namā. Koncertā piedalījās arī vairāki izcili cittautu mākslinieki. Lielmani pavadīja pianiste Katrona Staroka. Lielmane atskaņoja Sensansu, Debisī un Sibeliusu. Programmas vadītājs, populārais angļu televīzijas un radio darbinieks Ričards Bēkers iepazīstināja publiku ar mūsu mākslinieci, kas dzīvo Meksikā, bet dzimusi Latvijā, mācījusies Rīgā un bijusi Latvijas konservātorijas mācībspēks, pieminēdams arī viņas koncertus Eiropā un Amerikā.

A. L.

PANORAMA FURNITURE

309 Augusta Ave., tālr. 924-9769, Toronto

Plašā izvēlē dzīvojamās istabas, ēdamistabas, guļamistabas, virtuves iekārtas. — Televīzijas aparāti, ledusskapji, elektriskās plītis, veļas mazgājamās mašīnas, stereo aparāti.

Jūs varat iegādāties visu, kas jums vajadzīgs dzīvokļa iekārtošanai.

Laipna apkalpošana. Iespējams arī uz nomaksu. Runājam latviski. Atvērts 9.30 — 7.30 vakarā. Piegāde un novietošana dzīvoklī par brīvu.

JEMENĀ BRIEST LIELI NOTIKUMI

UP ziņu aģentūra vēstī no Kuvaitas, ka ASV norīkojušas savu bazes kuģi Constellation ar 1000 lidmašīnām ceļā uz Arabijas jūru, kur notiek cīņas starp Ziemeļjemenu un Dienvidjemenu. Pēdējo atbalsta Pad. savienība ar ieročiem un padomdevējiem. Tur darbojoties arī 700 kubiešu un 100 austrumvāciešu. Saudi Arabija nobažījusies par nemieriem pie savām robežām. Pentagons nosūtījis arī divas transportlidmašīnas ar 6000 prettanku raķetēm un municiju lidmašīnu atvairei.

Eglinton - Mt. Pleasant rajona LATVIJA AMERIKĀ abonenti, kas pasta traucējumu dēļ laikraksta vēlētos saņemt jau ceturtdienās Crest puķu veikalā, 567 Mt. Pleasant Rd., laipni lūgti sazināties ar LA biroju pa telef. 466-1514.